รายละเอียดตัวชี้วัดตามกรอบการประเมินผลการปฏิบัติราชการ ประจำปีงบประมาณ พ.ศ. 2557

ตัวชี้วัดมิติภายนอก

รายการตัวชี้วัดของกลุ่มจังหวัด/จังหวัด
จำแนกตามยุทธศาสตร์ประเทศ
และแผนยุทธศาสตร์สำคัญของกลุ่มจังหวัด/จังหวัด

การสร้างความสามารถในการแข่งขัน

1. ยุทธศาสตร์ของกลุ่มจังหวัด/จังหวัด
   1. ด้านเกษตร
   2. ด้านท่องเที่ยว
   3. ด้านการค้า การลงทุน การค้าชายแดน
   4. ด้านอุตสาหกรรม
   5. ด้านสิ่งแวดล้อม
   6. ด้านสังคม
   7. ด้านอื่นๆ *(สาธารณสุข แรงงาน การศึกษา และอื่นๆ)*

ตัวชี้วัดที่ควรกำหนด

1.1 มูลค่าผลผลิตทางการเกษตรสำคัญ

1.2 ผลผลิตการเกษตรเฉลี่ยต่อหน่วยการผลิต

1.3 จำนวนแปลง/ฟาร์มที่ได้รับใบรับรองมาตรฐาน GAP ของผลผลิตการเกษตรที่สำคัญต่อจำนวนแปลง/ฟาร์มที่ได้รับการตรวจจากกระทรวงเกษตรและสหกรณ์

1.4 การพัฒนาคุณภาพแปลงนาข้าวผ่านเกณฑ์การประเมินระบบความปลอดภัยของแปลงนาข้าว

1. ยุทธศาสตร์ด้านเกษตร

ตัวชี้วัด 1.1 มูลค่าผลผลิตทางการเกษตรสำคัญของจังหวัด

คำอธิบาย :

พิจารณาจากมูลค่ารวมของผลผลิตทางการเกษตรสำคัญ (พืช ประมง หรือปศุสัตว์) คำนวณจากปริมาณผลผลิตที่ผลิตได้ คูณกับราคา โดยพิจารณาจากราคา ณ ไร่นา/ราคาหน้าฟาร์ม (Farm-gate Price) ณ เกรดสินค้าที่เป็นตัวแทน

ผลผลิตทางการเกษตรสำคัญ หมายถึง ประเภทผลผลิตทางการเกษตรที่สำคัญตามยุทธศาสตร์กลุ่มจังหวัด/จังหวัด และสอดคล้องกับโครงการที่จะส่งเสริมตามแผนพัฒนาจังหวัด และได้รับความเห็นชอบจากคณะกรรมการเจรจาความเหมาะสมของตัวชี้วัดฯ ที่จะกำหนดเป็นตัวชี้วัด โดยเป็นการวัดผลลัพธ์ของการสร้างสภาพแวดล้อมทางการค้าและการเกษตรสำคัญที่เหมาะสม เพื่อผลักดันมูลค่าผลผลิตทางการเกษตรสำคัญของกลุ่มจังหวัด/จังหวัด ไม่ว่าจะเป็นการส่งเสริมการตลาด การปรับปรุงคุณภาพและปริมาณผลผลิตต่อหน่วยผลิต ซึ่งจะส่งผลบวกต่อผลิตภัณฑ์มวลรวมจังหวัดต่อไป

สูตรการคำนวณ:

มูลค่ารวมผลผลิตทางการเกษตร = ปริมาณผลผลิต x ราคาผลผลิต ณ ไร่นา/หน้าฟาร์ม (ณ เกรดสินค้าที่เป็นตัวแทนของจังหวัด)

เกณฑ์การให้คะแนน:

1	2	3	4	5
X – Y%	X – 0.5Y%	X	X + 0.5Y%	X + Y%

หมายเหตุ : X หมายถึง มูลค่ารวมผลผลิตการเกษตรสำคัญ ปีงบประมาณ พ.ศ. 2556

Y หมายถึง ร้อยละการเปลี่ยนแปลงของมูลค่ารวมผลผลิตการเกษตรสำคัญเฉลี่ยย้อนหลัง 3 ปี

เงื่อนไข :

- กรณีที่กลุ่มจังหวัด/จังหวัดมีข้อมูลพื้นฐานแสดงร้อยละการเปลี่ยนแปลงของมูลค่าผลิตผลการเกษตรสำคัญเฉลี่ยย้อนหลัง 3 ปี ไม่ครบถ้วน จะใช้ข้อมูลจากสำนักงานเศรษฐกิจการเกษตร ในการคำนวณเกณฑ์การให้คะแนน
- กรณีที่ค่า Y มีค่าติดลบ จะพิจารณาเกณฑ์การให้คะแนน ตามความเหมาะสมของข้อมูลพื้นฐาน และเข้าสู่กระบวนการเจรจาความเหมาะสมเป็นรายกรณีไป

1. ยุทธศาสตร์ด้านเกษตร

ตัวชี้วัด 1.1 มูลค่าผลผลิตทางการเกษตรสำคัญของจังหวัด (ต่อ)

กรณีที่กลุ่มจังหวัด/จังหวัดเลือกผลผลิตมากกว่าหนึ่งผลผลิตมาประเมินผล ให้ใช้สูตรคำนวณโดยเฉลี่ยถ่วงน้ำหนัก ดังตัวอย่างต่อไปนี้

ตัวอย่าง :
ตารางแสดงมูลค่าผลิตผลการเกษตรถ่วงน้ำหนักของจังหวัด ก ในปีงบประมาณ พ.ศ. 2557

ผลผลิตการเกษตรสำคัญ (n)	น้ำหนัก (W_n)	ราคาเฉลี่ย 12 เดือนในปีที่ A (P_n)	ปริมาณการผลิตทั้งหมดในปีที่ A (Q_n)	มูลค่าผลผลิต (PQ_n)	มูลค่าผลผลิตถ่วงน้ำหนัก (W_n x PQ_n)
สับปะรด	0.15	5 บ./กก.	120,000 กก.	600,000	90,000
ทุเรียน	0.30	20 บ./กก.	108,000 กก.	2,160,000	648,000
ลองกอง	0.20	35 บ./กก.	100,000 กก.	3,500,000	700,000
ไก่เนื้อ	0.20	40 บ./กก.	150,000 กก.	6,000,000	1,200,000
กุ้งขาว	0.15	155 บ./กก.	225,000 กก.	34,875,000	5,231,250
	$\Sigma W_n = 1$	**ผลรวมมูลค่าผลผลิตการเกษตรถ่วงน้ำหนัก**			**7,869,250**

1. ยุทธศาสตร์ด้านเกษตร

ตัวชี้วัด 1.1 มูลค่าผลผลิตทางการเกษตรสำคัญของจังหวัด (ต่อ)

แบบฟอร์มการรายงานผล ตัวชี้วัด มูลค่าผลผลิตทางการเกษตรสำคัญ

(หากมีมากกกว่า 1 ผลผลิตต้องรายงานทุกผลผลิต)

- ผลผลิตทางการเกษตรสำคัญ .....
- ช่วงเวลาการเก็บเกี่ยว.....
- ข้อมูลพื้นฐาน

ปี	ปริมาณการผลิต (1)	ราคาเฉลี่ย (2)	มูลค่าผลผลิต (1) X (2)	ร้อยละการเปลี่ยนแปลง
2553				
2554				
2555				
2556				

- ข้อมูลผลการดำเนินงานปีงบประมาณ พ.ศ. 2557

ข้อมูลราคา	
เดือน	ราคา ณ ไร่นา/ราคาหน้าฟาร์ม (Farm-gate Price) ณ เกรดสินค้าที่เป็นตัวแทนของจังหวัด
เดือนที่ 1	
เดือนที่ 2	
เดือนที่ 3	
เดือนที่ 4	
เดือนที่ 5	
เดือนที่ 6	
เดือนที่ 7	
เดือนที่ 8	
เดือนที่ 9	
เดือนที่ 10	
เดือนที่ 11	
เดือนที่ 12	
ราคาเฉลี่ย	

ข้อมูลปริมาณผลผลิต	
เดือน	ปริมาณการผลิตผลผลิตทางการเกษตร
เดือนที่ 1	
เดือนที่ 2	
เดือนที่ 3	
เดือนที่ 4	
เดือนที่ 5	
เดือนที่ 6	
เดือนที่ 7	
เดือนที่ 8	
เดือนที่ 9	
เดือนที่ 10	
เดือนที่ 11	
เดือนที่ 12	
ปริมาณผลผลิตรวม	

ดังนั้น มูลค่าผลผลิตของ.....ของปีงบประมาณ พ.ศ. 2557 = ราคาเฉลี่ย X ปริมาณผลผลิตรวม เท่ากับ .....

- ผลผลิตทางการเกษตรสำคัญ .....
- ช่วงเวลาการเก็บเกี่ยว.....

ดังนั้น มูลค่าผลผลิตของ..... ของปีงบประมาณ พ.ศ. 2557 = ราคาเฉลี่ย X ปริมาณผลผลิตรวม เท่ากับ .....

1. ยุทธศาสตร์ด้านเกษตร

ตัวชี้วัด 1.2 ผลผลิตการเกษตรเฉลี่ยต่อหน่วยการผลิตของจังหวัด

คำอธิบาย

พิจารณาจากผลผลิตทางการเกษตรสำคัญ (พืช ปศุสัตว์ หรือประมง) ที่ผลิตได้เฉลี่ยต่อหนึ่งหน่วยการผลิต ตลอดปีงบประมาณ พ.ศ. 2557 เช่น จำนวนผลผลิต (กิโลกรัม) ต่อไร่ เป็นต้น

ผลผลิตทางการเกษตรสำคัญ หมายถึง ประเภทผลผลิตทางการเกษตรที่สำคัญตามยุทธศาสตร์กลุ่มจังหวัด/จังหวัด ที่สอดคล้องกับโครงการที่จะส่งเสริมตามแผนพัฒนาจังหวัด และได้รับความเห็นชอบจากคณะกรรมการเจรจาความเหมาะสมของตัวชี้วัดฯ ที่จะกำหนดเป็นตัวชี้วัด

เกณฑ์การให้คะแนน:

1	2	3	4	5
X –Y%	X - 0.5Y%	X	X +0.5Y%	X +Y%

หมายเหตุ : X หมายถึง ผลผลิตการเกษตรเฉลี่ยต่อหน่วยการผลิต ของปีงบประมาณ พ.ศ. 2556
Y หมายถึง ร้อยละของการเปลี่ยนแปลงผลผลิตการเกษตรเฉลี่ยต่อหน่วยการผลิตเฉลี่ยย้อนหลัง 3 ปี

เงื่อนไข :

- กรณีที่กลุ่มจังหวัด/จังหวัดมีข้อมูลพื้นฐานย้อนหลัง 3 ปี (ปีงบประมาณ พ.ศ. 2554 – 2556) ไม่ครบถ้วน จะใช้ข้อมูลจากสำนักงานเศรษฐกิจการเกษตร ในการคำนวณเกณฑ์การให้คะแนน
- กรณีที่ค่า Y มีค่าติดลบ จะพิจารณาเกณฑ์การให้คะแนน ตามความเหมาะสมของข้อมูลพื้นฐาน และเข้าสู่กระบวนการเจรจาความเหมาะสมเป็นรายกรณีไป

การประเมินผล : ใช้ข้อมูลการประเมินผลจากกลุ่มจังหวัด/จังหวัด จังหวัด ยกเว้นกรณีกลุ่มจังหวัด/จังหวัดไม่มีข้อมูล ให้ใช้ข้อมูลจากสำนักงานเศรษฐกิจการเกษตรในการคำนวณผลการดำเนินงาน

1. ยุทธศาสตร์ด้านเกษตร

ตัวชี้วัด 1.2 ผลผลิตการเกษตรเฉลี่ยต่อหน่วยการผลิตของจังหวัด (ต่อ)

กรณีที่กลุ่มจังหวัด/จังหวัดเลือกผลผลิตมากกว่าหนึ่งผลผลิตมาประเมินผล ให้ใช้สูตรคำนวณโดยเฉลี่ยถ่วงน้ำหนัก ดังตัวอย่างต่อไปนี้

ผลผลิต (n)	**น้ำหนัก (W_i)**	**เกณฑ์การให้คะแนนเทียบกับระดับความสำเร็จตามเป้าหมายของตัวชี้วัด**					**คะแนนที่ได้ (SM_i)**	**คะแนนถ่วงน้ำหนัก (W_i x SM_i)**
		1	**2**	**3**	**4**	**5**		
ผลผลิต$_1$	W_1	1	2	3	4	5	SM_1	(W_1 x SM_1)
ผลผลิต$_2$	W_2	1	2	3	4	5	SM_2	(W_2 x SM_2)
.	.	1	2	3	4	5	.	.
.	.	1	2	3	4	5	.	.
ผลผลิต$_i$	W_i	1	2	3	4	5	SM_i	(W_i x SM_i)
	Σ W_i = 1	**ร้อยละเฉลี่ยถ่วงน้ำหนัก**						**Σ (W_i x SM_i)**

1. ยุทธศาสตร์ด้านเกษตร

ตัวชี้วัด 1.3 ร้อยละของจำนวนแปลง/ฟาร์มของกลุ่มจังหวัดที่ได้รับใบรับรองมาตรฐาน GAP ของผลผลิตการเกษตรที่สำคัญต่อจำนวนแปลง/ฟาร์มที่ได้รับการตรวจจากกระทรวงเกษตรและสหกรณ์

<u>คำอธิบาย</u>

พิจารณาจากสัดส่วนของจำนวนแปลง/ฟาร์มผลผลิตทางการเกษตรสำคัญของเกษตรกรที่กลุ่มจังหวัด/จังหวัดเลือกมาประเมินผลที่ได้รับใบรับรองมาตรฐาน GAP เปรียบเทียบกับจำนวนแปลง/ฟาร์มที่ได้รับการตรวจจากกระทรวงเกษตรและสหกรณ์ในปีงบประมาณ พ.ศ. 2557

ผลผลิตทางการเกษตรสำคัญ หมายถึง ประเภทผลผลิตทางการเกษตรที่สำคัญตามยุทธศาสตร์กลุ่มจังหวัด/จังหวัด ที่สอดคล้องกับโครงการที่จะส่งเสริมตามแผนพัฒนาจังหวัด และได้รับความเห็นชอบจากคณะกรรมการเจรจาความเหมาะสมของตัวชี้วัดฯ ที่จะกำหนดเป็นตัวชี้วัด

<u>สูตรการคำนวณ :</u>

$$\left\{ \frac{\text{จำนวนแปลง/ฟาร์มเกษตรกรรม (ผลผลิต.....) ที่ได้รับใบรับรองมาตรฐาน GAP}}{\text{จำนวนแปลง/ฟาร์มที่ได้รับการตรวจจากกระทรวงเกษตรและสหกรณ์}} \right\} \times 100$$

เกณฑ์การให้คะแนน:

1	2	3	4	5
80	85	90	95	100

การประเมินผล : ใช้ข้อมูลการประเมินผลจากกรมวิชาการเกษตร กรมประมง กรมปศุสัตว์ และกรมการข้าว

1. ยุทธศาสตร์ด้านเกษตร

ตัวชี้วัด 1.4 การพัฒนาคุณภาพแปลงนาข้าวผ่านเกณฑ์การประเมินระบบความปลอดภัยของแปลงนาข้าว

คำอธิบาย

การประเมินระบบความปลอดภัยของแปลงนาข้าว หมายถึง กระบวนการตรวจประเมิน 7 ขั้นตอนเบื้องต้น ก่อนที่จะประกาศผลให้การรับรอง (Certify) โดยขั้นตอนการตรวจ 7 ขั้นตอน ประกอบด้วย

1. แหล่งน้ำ
2. พื้นที่เพาะปลูก
3. การใช้วัตถุอันตรายทางการเกษตร
4. การจัดการคุณภาพในกระบวนการผลิตก่อนการเก็บเกี่ยว
5. การเก็บเกี่ยวและการปฏิบัติหลังการเก็บเกี่ยว
6. การขนย้าย การเก็บรักษา และการรวบรวมผลผลิต
7. การบันทึกและการจัดเก็บข้อมูล

สูตรการคำนวณ :

$$\left\{ \frac{\text{จำนวนแปลงนาข้าวที่ผ่านการประเมินระบบความปลอดภัยของแปลงนาข้าว}}{\text{จำนวนแปลงนาข้าวที่ยื่นขอรับการรับรอง}} \right\} \times 100$$

1. ยุทธศาสตร์ด้านเกษตร

ตัวชี้วัด 1.4 การพัฒนาคุณภาพแปลงนาข้าวผ่านเกณฑ์การประเมินระบบความปลอดภัยของแปลงนาข้าว (ต่อ)

<u>เกณฑ์การให้คะแนน</u>

ระดับคะแนน	เกณฑ์การให้คะแนน
1	- จัดทำฐานข้อมูลเกษตรกรผู้ปลูกข้าวของจังหวัด โดยจำแนกเป็นพื้นที่ และมีรายละเอียดของแปลงนาข้าวที่ได้รับการรับรองมาตรฐาน GAP
2	- จัดทำแผนส่งเสริมการพัฒนาประสิทธิภาพการผลิตข้าว เช่น แผนเพิ่มผลผลิตต่อไร่ แผนลดต้นต้นทุนการผลิต และแผนส่งเสริมการตลาด เมื่อได้รับการรับรองมาตรฐาน GAP โดยมีการกำหนดเป้าหมายผลลัพธ์ที่สามารถประเมินผลได้อย่างชัดเจนในทุกแผน โดยแผนได้รับความเห็นชอบจากผู้ว่าราชการจังหวัด
3	ผลการตรวจประเมินระบบความปลอดภัยของแปลงนาข้าวที่ยื่นขอรับการรับรอง เท่ากับร้อยละ 80
4	ผลการตรวจประเมินระบบความปลอดภัยของแปลงนาข้าวที่ยื่นขอรับการรับรอง เท่ากับร้อยละ 90
5	ผลการประเมินตัวชี้วัดผลลัพธ์ เป็นไปตามเป้าหมาย ทุกตัวชี้วัด

<u>หมายเหตุ</u> :

ตัวชี้วัดผลลัพธ์ของแต่ละแผน เช่น ลดต้นทุนการผลิตได้ ร้อยละ 5 หรือ สามารถเพิ่มรายได้จากการจำหน่ายข้าวที่ผ่านมาตรฐาน GAP เมื่อเทียบกับก่อนได้รับการรับรอง ร้อยละ 10 เป็นต้น

หากตัวชี้วัดที่จังหวัดกำหนด ไม่สะท้อนผลลัพธ์ (Outcome) จะไม่ได้รับคะแนนการประเมินผลในขั้นตอนที่ 5 หรือสามารถมีผลคะแนนสูงสุดของตัวชี้วัดได้แค่ 4.0000 คะแนน จาก 5.0000 คะแนน

<u>การประเมินผล</u> :

- ขั้นตอนที่ 2 - 4 ใช้ข้อมูลการประเมินผลจากกรมการข้าว
- ขั้นตอนที่ 1 และ 5 ใช้ข้อมูลการประเมินผลจากจังหวัด

การสร้างความสามารถในการแข่งขัน

1. ยุทธศาสตร์ของกลุ่มจังหวัด/จังหวัด

1. ด้านเกษตร
2. **ด้านท่องเที่ยว**
3. ด้านการค้า การลงทุน การค้าชายแดน
4. ด้านอุตสาหกรรม
5. ด้านสิ่งแวดล้อม
6. ด้านสังคม
7. ด้านอื่นๆ *(สาธารณสุข แรงงาน การศึกษา และอื่นๆ)*

ตัวชี้วัดที่ควรกำหนด

2.1 รายได้จากการท่องเที่ยวของจังหวัด

28

2. ยุทธศาสตร์ด้านการท่องเที่ยว

ตัวชี้วัด 2.1 รายได้จากการท่องเที่ยวของกลุ่มจังหวัด/จังหวัด

คำอธิบาย :

พิจารณาจากรายได้จากการท่องเที่ยวของจังหวัด ปีงบประมาณ พ.ศ. 2557 ข้อมูลรายได้จากการท่องเที่ยวรายจังหวัด ปีงบประมาณ พ.ศ. 2557 ใช้ข้อมูลจากการสำรวจสัดส่วนพฤติกรรมการเดินทางท่องเที่ยวภายในประเทศและการสำรวจอัตราการเข้าพักในสถานประกอบการ
ที่พักในพื้นที่ภาคสนาม ครอบคลุม 77 จังหวัด ทั่วประเทศ โดยมีวิธีการคำนวณ ดังต่อไปนี้

รายได้จากนักท่องเที่ยว = จำนวนนักท่องเที่ยว × วันพักเฉลี่ย × ค่าใช้จ่ายเฉลี่ยต่อคนต่อวัน

รายได้จากนักทัศนาจร = จำนวนนักทัศนาจร × ค่าใช้จ่ายเฉลี่ยต่อคนต่อวัน

สูตรการคำนวณ :

รายได้จากการท่องเที่ยว = รายได้จากนักท่องเที่ยว + รายได้จากนักทัศนาจร

เกณฑ์การให้คะแนน:

1	2	3	4	5
X – Y%	X – 0.5Y %	X	X + 0.5Y%	X + Y%

โดยที่ X หมายถึง รายได้จากการท่องเที่ยว ของปีงบประมาณ พ.ศ. 2556

Y หมายถึง ร้อยละของการเปลี่ยนแปลงรายได้จากการท่องเที่ยว ของจังหวัดเฉลี่ยย้อนหลัง 3 ปี

เงื่อนไข :

- กรณีที่ค่า Y มีค่าติดลบ จะพิจารณาเกณฑ์การให้คะแนน ตามความเหมาะสมของข้อมูลพื้นฐาน และเข้าสู่กระบวนการเจรจาความเหมาะสมเป็นรายกรณีไป
- รายได้จากการท่องเที่ยวในปีงบประมาณ = ผลรวมของรายได้จากการท่องเที่ยวรายไตรมาส (ไตรมาสที่ 1 + 2 + 3 + 4 ของปีงบประมาณ)
- จังหวัดต้องดำเนินการตามเงื่อนไขของกรมการท่องเที่ยวในการจัดเก็บข้อมูล

การประเมินผล : ใช้ข้อมูลการประเมินผลจากกรมการท่องเที่ยว

การสร้างความสามารถในการแข่งขัน

1. ยุทธศาสตร์ของกลุ่มจังหวัด/จังหวัด

1. ด้านเกษตร
2. ด้านท่องเที่ยว
3. **ด้านการค้า การลงทุน การค้าชายแดน**
4. ด้านอุตสาหกรรม
5. ด้านสิ่งแวดล้อม
6. ด้านสังคม
7. ด้านอื่นๆ *(สาธารณสุข แรงงาน การศึกษา และอื่นๆ)*

ตัวชี้วัดที่ควรกำหนด

3.1 รายได้จากการจำหน่ายสินค้า OTOP

3.2 มูลค่าการค้าชายแดน และ/หรือ มูลค่าการค้าผ่านแดน

3.3 มูลค่าการส่งออกผลิตภัณฑ์ฮาลาล

30

3. ยุทธศาสตร์ด้านการค้า การลงทุน การค้าชายแดน

ตัวชี้วัด 3.1 รายได้จากการจำหน่าย OTOP ของจังหวัด

คำอธิบาย :

- พิจารณาจากรายได้จากการจำหน่ายสินค้า OTOP ของจังหวัด ปีงบประมาณ พ.ศ. 2557 โดยตั้งอยู่บนพื้นฐานขีดความสามารถที่แท้จริงของจังหวัด เพื่อสะท้อนถึงการสร้างรายได้ให้แก่ผู้ผลิต ผู้ประกอบการ OTOP ตลอดจนชุมชน อีกทั้งเพื่อให้การประมาณมูลค่าการจำหน่ายผลิตภัณฑ์ OTOP สอดคล้องกับแนวโน้มภาวะเศรษฐกิจ และศักยภาพของจังหวัด
- เพื่อให้จังหวัดกำหนดแนวทางและแผนการพัฒนาด้านการตลาดของผลิตภัณฑ์ชุมชนและท้องถิ่นที่มีศักยภาพให้ประชาชนสามารถมีรายได้จากมูลค่าการจำหน่ายผลิตภัณฑ์ชุมชนและท้องถิ่นเพิ่มขึ้น และเป็นส่วนหนึ่งของการสนับสนุนความยั่งยืนของการรวมกลุ่มในชุมชน
- กรณีที่จังหวัดมีการระบุประเภทของสินค้า OTOP ไว้ในแผนยุทธศาสตร์ของกลุ่มจังหวัด/จังหวัด หรือ Positioning ของจังหวัด สามารถเลือกประเมินผลตัวชี้วัดรายได้จากการจำหน่ายสินค้า OTOP ของจังหวัด เฉพาะสินค้า OTOP ที่กำหนดไว้ หากมิได้มีการระบุประเภทของสินค้า OTOP ไว้อย่างชัดเจน จะประเมินรายได้จากการจำหน่ายสินค้า OTOP ในภาพรวมของจังหวัด

เกณฑ์การให้คะแนน:

1	2	3	4	5
X-Y%	X-0.5Y%	X	X+0.5Y%	X+Y%

หมายเหตุ: X หมายถึง ผลการดำเนินงานในปีงบประมาณ 2556
Y หมายถึง ร้อยละการเปลี่ยนแปลงของรายได้จากการจำหน่าย OTOP เฉลี่ยย้อนหลัง 3 ปี

3. ยุทธศาสตร์ด้านการค้า การลงทุน การค้าชายแดน

ตัวชี้วัด 3.1 รายได้จากการจำหน่าย OTOP ของจังหวัด (ต่อ)

เงื่อนไข :

• กรณีที่ค่า Y มีค่าติดลบ จะพิจารณาเกณฑ์การให้คะแนน ตามความเหมาะสมของข้อมูลพื้นฐาน และเข้าสู่กระบวนการเจรจาความเหมาะสมเป็นรายกรณีไป

• จังหวัดจะต้องจัดทำฐานข้อมูลสินค้า OTOP ที่ครอบคลุม ข้อมูลดังต่อไปนี้

- • ข้อมูลผู้ผลิต ได้แก่
  - ชื่อผู้ผลิต หรือกลุ่มผู้ผลิต
  - สถานที่ผลิตหรือจำหน่าย
- • ข้อมูลรายละเอียดสินค้า ได้แก่
  - กลุ่มของสินค้า (กลุ่มอาหาร กลุ่มเครื่องดื่ม กลุ่มผ้าและเครื่องแต่งกาย กลุ่มของใช้และของที่ระลึก หรือกลุ่มสมุนไพรที่ไม่ใช่อาหาร)
  - เกรดของสินค้า (ระดับดาว)
  - มาตรฐานสินค้าที่ได้รับ (มผช. / อย. หรือ มาตรฐานอื่น ๆ ที่ได้รับ)
- • ข้อมูลด้านการตลาด ได้แก่
  - มูลค่าการจำหน่าย
  - มูลค่าการส่งออก (ผ่านพิธีการศุลกากร)

• **หากจังหวัดจัดทำข้อมูลไม่ครบถ้วน จะพิจารณาปรับลดคะแนน 1.0000 คะแนน จากคะแนนของตัวชี้วัดที่ได้รับ**

• กรณีกลุ่มจังหวัด/จังหวัดระบุประเภทของสินค้า OTOP ไว้ในแผนยุทธศาสตร์ของกลุ่มจังหวัด/จังหวัด หรือ Positioning ของกลุ่มจังหวัด/จังหวัด ให้จัดทำฐานข้อมูลสินค้า OTOP ที่ครอบคลุมข้อมูลพื้นฐานของสินค้าทุกตัวตามหัวข้อข้างต้นด้วย

การประเมินผล :

- กรณีประเมินผลรายได้จากการจำหน่ายสินค้า OTOP <u>ในภาพรวม</u>ของกลุ่มจังหวัด/จังหวัด ใช้ข้อมูลจากกรมการพัฒนาชุมชน กระทรวงมหาดไทย
- กรณีประเมินผลรายได้จากการจำหน่ายสินค้า OTOP <u>เฉพาะสินค้าที่มีการระบุประเภท</u>ของสินค้า OTOP ไว้ในแผนยุทธศาสตร์ของกลุ่มจังหวัด/จังหวัด หรือ Positioning ของจังหวัด ใช้ข้อมูลการประเมินผลจากกลุ่มจังหวัด/จังหวัด

3. ยุทธศาสตร์ด้านการค้า การลงทุน การค้าชายแดน

ตัวชี้วัด 3.2 มูลค่าการค้าชายแดน และ/หรือ การค้าผ่านแดน

คำอธิบาย :

การค้าชายแดน หมายถึง การค้ากับประเทศเพื่อนบ้าน ได้แก่ มาเลเซีย เมียนมาร์ สปป.ลาว และกัมพูชา โดยการส่งออกและนำเข้าผ่านทางจุดผ่านแดน ที่จัดตั้งขึ้นบริเวณชายแดนไทยกับประเทศเพื่อนบ้านอย่างเป็นทางการ ตามประกาศกระทรวงมหาดไทย ภายใต้พระราชบัญญัติตรวจคนเข้าเมือง ได้แก่
จุดผ่านแดนถาวร จุดผ่านแดนชั่วคราว และจุดผ่อนปรน

การค้าผ่านแดน หมายถึง การค้าที่ผ่านทางช่องทางการค้าชายแดน แต่สินค้าจะถูกขนส่งผ่านแดนประเทศเพื่อนบ้าน โดยมีประเทศต้นทางและประเทศปลายทางเป็นประเทศที่สาม ที่มีชายแดนติดต่อกับประเทศเพื่อนบ้าน ได้แก่ จีนตอนใต้ เวียดนาม และสิงคโปร์

ทั้งนี้ กลุ่มจังหวัด/จังหวัด จะวัดผลเพียงมูลค่าการค้าชายแดน เพียงอย่างเดียว หรือ จะรวมด้วยมูลค่าการค้าผ่านแดนด้วย โดยขอให้พิจารณาความเหมาะสมของตัวชี้วัด ข้อมูลพื้นฐาน โครงการและงบประมาณที่รองรับในการผลักดันให้เกิดมูลค่าการค้าระหว่างประเทศ ที่เหมาะสม

เกณฑ์การให้คะแนน:

1	2	3	4	5
X – Y%	X – 0.5Y%	X	X + 0.5Y	X + Y%

หมายเหตุ :

X หมายถึง มูลค่าการค้าชายแดน และมูลค่าการค้าผ่านแดน ปีงบประมาณ พ.ศ. 2556

Y หมายถึง ร้อยละการเปลี่ยนแปลงของมูลค่าการค้าชายแดนและ/หรือมูลค่าการค้าผ่านแดน เฉลี่ยย้อนหลัง 3 ปี

เงื่อนไข :

กรณีที่ค่า Y มีค่าติดลบ หรือข้อมูลพื้นฐานไม่ครบถ้วน จะพิจารณาเกณฑ์การให้คะแนน ตามความเหมาะสมของข้อมูลพื้นฐาน และเข้าสู่กระบวนการเจรจาความเหมาะสมเป็นรายกรณีไป

การประเมินผล : ใช้ข้อมูลการประเมินผลจากกรมการค้าต่างประเทศ

3. ยุทธศาสตร์ด้านการค้า การลงทุน การค้าชายแดน

ตัวชี้วัด 3.3 มูลค่าการส่งออกผลิตภัณฑ์ฮาลาลของจังหวัด

คำอธิบาย :

การพิจารณาจากมูลค่าการส่งออกผลิตภัณฑ์ฮาลาลของจังหวัด ปีงบประมาณ พ.ศ. 2557 เพื่อสะท้อนถึงการสร้างรายได้ให้แก่ผู้ผลิต ผู้ประกอบการ ตลอดจนชุมชน อีกทั้งเพื่อให้การประมาณมูลค่าการส่งออกผลิตภัณฑ์ฮาลาลของจังหวัด ที่สอดคล้องกับแนวโน้มภาวะเศรษฐกิจ และศักยภาพของจังหวัด

<u>เกณฑ์การให้คะแนน:</u>

1	2	3	4	5
X – Y%	X – 0.5Y%	X	X + 0.5Y	X + Y%

หมายเหตุ:

X หมายถึง มูลค่าการส่งออกผลิตภัณฑ์ฮาลาล ปีงบประมาณ พ.ศ. 2556

Y หมายถึง ร้อยละการเปลี่ยนแปลงของมูลค่าการส่งออกผลิตภัณฑ์ฮาลาลเฉลี่ยย้อนหลัง 3 ปี

เงื่อนไข :

กรณีที่ค่า Y มีค่าติดลบ จะพิจารณาเกณฑ์การให้คะแนน ตามความเหมาะสมของข้อมูลพื้นฐาน และเข้าสู่กระบวนการเจรจาความเหมาะสมเป็นรายกรณีไป

การประเมินผล :

ใช้ข้อมูลการประเมินผลจากกลุ่มจังหวัด/จังหวัด

การสร้างความสามารถในการแข่งขัน

1. ยุทธศาสตร์ของกลุ่มจังหวัด/จังหวัด

1. ด้านเกษตร
2. ด้านท่องเที่ยว
3. ด้านการค้า การลงทุน การค้าชายแดน
4. **ด้านอุตสาหกรรม**
5. ด้านสิ่งแวดล้อม
6. ด้านสังคม
7. ด้านอื่นๆ *(สาธารณสุข แรงงาน การศึกษา และอื่นๆ)*

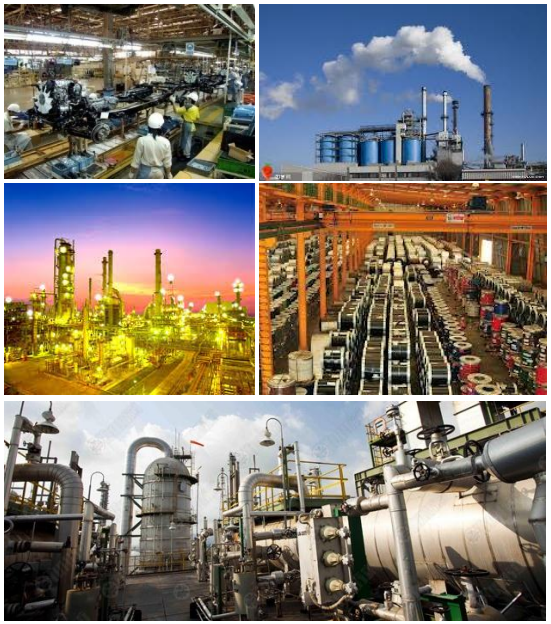

ตัวชี้วัดที่ควรกำหนด

4.1 มูลค่าการลงทุนด้านอุตสาหกรรม

35

4. ยุทธศาสตร์ด้านอุตสาหกรรม

ตัวชี้วัด 4.1 มูลค่าการลงทุนด้านอุตสาหกรรมของจังหวัด

คำอธิบาย :

พิจารณาจากมูลค่าการลงทุนอุตสาหกรรม ของโรงงานจำพวกที่ 3 ตามพระราชบัญญัติโรงงาน พ.ศ. 2535

เกณฑ์การให้คะแนน:

1	2	3	4	5
x – y%	x – 0.5y%	x	x + 0.5y%	x + y%

โดยที่ X หมายถึง มูลค่าการลงทุนด้านอุตสาหกรรมของจังหวัด ปี 2556

Y หมายถึง ร้อยละการเปลี่ยนแปลงของมูลค่าการลงทุนด้านอุตสาหกรรมของจังหวัดเฉลี่ยย้อนหลัง 3 ปี

เงื่อนไข :

- กรณีที่ค่า Y มีค่าติดลบ หรือมีข้อมูลพื้นฐานไม่ครบ 3 ปี จะพิจารณาเกณฑ์การให้คะแนนตามความเหมาะสมของข้อมูลพื้นฐาน และเข้าสู่กระบวนการเจรจาความเหมาะสมเป็นรายกรณีไป

การประเมินผล : ใช้ข้อมูลการประเมินผลจากกระทรวงอุตสาหกรรม

การสร้างความเสมอภาคและเท่าเทียม และเป็นมิตรกับสิ่งแวดล้อม

1. ยุทธศาสตร์ของกลุ่มจังหวัด/จังหวัด

1. ด้านเกษตร
2. ด้านท่องเที่ยว
3. ด้านการค้า การลงทุน การค้าชายแดน
4. ด้านอุตสาหกรรม
5. **ด้านสิ่งแวดล้อม**
6. ด้านสังคม
7. ด้านอื่นๆ *(สาธารณสุข แรงงาน การศึกษา และอื่นๆ)*

ตัวชี้วัดที่ควรกำหนด

1. จำนวนสถานประกอบการของจังหวัดที่ผ่านเกณฑ์ Green Industry
2. การจัดการขยะมูลฝอย
3. จำนวนวันที่ปริมาณฝุ่นละอองขนาดเล็กเฉลี่ยรายวันอยู่ในเกณฑ์มาตรฐาน
4. คุณภาพน้ำที่อยู่ในเกณฑ์มาตรฐาน

37

5. ยุทธศาสตร์ด้านสิ่งแวดล้อม

ตัวชี้วัด 5.1 จำนวนสถานประกอบการของจังหวัดที่ผ่านเกณฑ์ Green Industry

<u>คำอธิบาย</u> :

พิจารณาจากจำนวนสถานประกอบการของจังหวัดที่ผ่านเกณฑ์ Green Industry ในปีงบประมาณ พ.ศ. 2557 ในระดับใดระดับหนึ่ง

อุตสาหกรรมสีเขียว (Green Industry) เป็นการจัดการโรงงานหรืออุตสาหกรรมที่ใช้ประโยชน์จากทรัพยากรอย่างมีประสิทธิภาพ การหมุนเวียนของเสียกลับมาใช้ใหม่ (Waste Recovery) ในกระบวนการผลิต การป้องกันปัญหามลพิษโดยใช้เทคโนโลยีสะอาด (Clean Technology) รวมทั้งการผลิตสินค้าที่เป็นมิตรต่อสิ่งแวดล้อม (Eco Product) มีการแลกเปลี่ยนของเสียที่จะเป็นวัตถุดิบให้กับโรงงานอื่นๆ (Industrial Symbiosis) โดยเน้นของเหลือใช้และของเสียกลับมาใช้ใหม่ตามหลักการ 3R's Reuse Reduce Recycle ได้แก่ การลดของเสีย การใช้ซ้ำ และการนำวัสดุเหลือใช้/ของเสีย กลับมาใช้ประโยชน์

อุตสาหกรรมสีเขียวยุคใหม่ยังต้องมีระบบการจัดการสิ่งแวดล้อมทั้งภายในและภายนอก ไม่ว่าจะเป็นเรื่องระบบการจัดการของเสียและมลภาวะต่างๆ ระบบการจัดการพลังงาน กิจกรรมรักษา สิ่งแวดล้อมภายในองค์กร การสร้างวัฒนธรรมและการสร้างเครือข่ายอุตสาหกรรม ซึ่งถือเป็นขั้นสูงสุด ของอุตสาหกรรมสีเขียว 5 ระดับ ซึ่งเป็นโมเดลที่กระทรวงอุตสาหกรรมกำหนดขึ้นตามแนวคิด "โครงการอุตสาหกรรมสีเขียว" โดยมีรายละเอียดดังนี้

ระดับที่ 1 ความมุ่งมั่นสีเขียว (Green Commitment) คือความมุ่งมั่นที่จะลดผลกระทบต่อสิ่งแวดล้อม และมีการสื่อสารภายในองค์กรให้ทราบโดยทั่วกัน

ระดับที่ 2 ปฏิบัติการสีเขียว (Green Activity) คือการดำเนินกิจกรรมเพื่อลดผลกระทบต่อสิ่งแวดล้อมได้ สำเร็จตามความมุ่งมั่นที่ตั้งไว้

ระดับที่ 3 ระบบสีเขียว (Green System) คือการบริหารจัดการสิ่งแวดล้อมอย่างเป็นระบบ มีการติดตามประเมินผล และทบทวนเพื่อการพัฒนาอย่างต่อเนื่อง รวมถึงการได้รับรางวัลด้านสิ่งแวดล้อมที่เป็นที่ยอมรับ และ การรับรองมาตรฐานด้านสิ่งแวดล้อมต่างๆ

ระดับที่ 4 วัฒนธรรมสีเขียว (Green Culture) คือการที่ทุกคนในองค์กรให้ความร่วมมือร่วมใจดำเนินงาน อย่างเป็นมิตรกับสิ่งแวดล้อม ในทุกด้านของการประกอบกิจการ จนกลายเป็นส่วนหนึ่งของวัฒนธรรมองค์กร

ระดับที่ 5 เครือข่ายสีเขียว (Green Network) คือการแสดงถึงการขยายเครือข่ายตลอดห่วงโซ่อุปทานสีเขียว โดยสนับสนุนให้คู่ค้าและพันธมิตรเข้าสู่กระบวนการรับรองอุตสาหกรรม สีเขียวด้วย

5. ยุทธศาสตร์ด้านสิ่งแวดล้อม

ตัวชี้วัด 5.1 จำนวนสถานประกอบการของจังหวัดที่ผ่านเกณฑ์ Green Industry

เกณฑ์การให้คะแนน:

ระดับคะแนน	เกณฑ์การให้คะแนน
1	จำนวนสถานประกอบการที่ผ่านเกณฑ์ Green Industry คิดเป็นร้อยละ 80 เทียบกับเป้าหมายที่กระทรวงอุตสาหกรรมกำหนด
2	จำนวนสถานประกอบการที่ผ่านเกณฑ์ Green Industry คิดเป็นร้อยละ 90 เทียบกับเป้าหมายที่กระทรวงอุตสาหกรรมกำหนด
3	จำนวนสถานประกอบการที่ผ่านเกณฑ์ Green Industry คิดเป็นร้อยละ 100 เทียบกับเป้าหมายที่กระทรวงอุตสาหกรรมกำหนด
4	มีสถานประกอบการที่ผ่านเกณฑ์ระดับ Green System ขึ้นไป คิดเป็นร้อยละ 5 ของสถานประกอบการที่ผ่านเกณฑ์ Green Industry ของจังหวัด
5	มีสถานประกอบการที่ผ่านเกณฑ์ระดับ Green System ขึ้นไป คิดเป็นร้อยละ 10 ของสถานประกอบการที่ผ่านเกณฑ์ Green Industry ของจังหวัด

5. ยุทธศาสตร์ด้านสิ่งแวดล้อม

ตัวชี้วัด 5.1 จำนวนสถานประกอบการของจังหวัดที่ผ่านเกณฑ์ Green Industry

ค่าเป้าหมายจำนวนสถานประกอบการที่ผ่านเกณฑ์ Green Industry รายจังหวัด ซึ่งกำหนดโดยสำนักงานปลัดกระทรวงอุตสาหกรรม มีรายละเอียดดังนี้

	จังหวัด	ค่าเป้าหมาย
1	กระบี่	30
2	กาญจนบุรี	75
3	กาฬสินธุ์	30
4	กำแพงเพชร	45
5	ขอนแก่น	92
6	จันทบุรี	45
7	ฉะเชิงเทรา	152
8	ชลบุรี	348
9	ชัยนาท	22
10	ชัยภูมิ	45
11	ชุมพร	38
12	เชียงราย	60
13	เชียงใหม่	135
14	ตรัง	38
15	ตราด	22
16	ตาก	41
17	นครนายก	22
18	นครปฐม	257
19	นครพนม	30
20	นครราชสีมา	223
21	นครศรีธรรมราช	113
22	นครสวรรค์	91
23	นนทบุรี	227
24	นราธิวาส	15
25	น่าน	22

	จังหวัด	ค่าเป้าหมาย
26	บึงกาฬ	3
27	บุรีรัมย์	30
28	ปทุมธานี	333
29	ประจวบคีรีขันธ์	45
30	ปราจีนบุรี	63
31	ปัตตานี	15
32	พระนครศรีอยุธยา	235
33	พะเยา	15
34	พังงา	30
35	พัทลุง	38
36	พิจิตร	30
37	พิษณุโลก	45
38	เพชรบุรี	38
39	เพชรบูรณ์	53
40	แพร่	56
41	ภูเก็ต	30
42	มหาสารคาม	22
43	มุกดาหาร	15
44	แม่ฮ่องสอน	6
45	ยโสธร	15
46	ยะลา	15
47	ร้อยเอ็ด	35
48	ระนอง	22
49	ระยอง	190
50	ราชบุรี	131

	จังหวัด	ค่าเป้าหมาย
51	ลพบุรี	53
52	ลำปาง	75
53	ลำพูน	51
54	เลย	30
55	ศรีสะเกษ	30
56	สกลนคร	30
57	สงขลา	135
58	สตูล	15
59	สมุทรปราการ	680
60	สมุทรสงคราม	15
61	สมุทรสาคร	484
62	สระแก้ว	22
63	สระบุรี	143
64	สิงห์บุรี	22
65	สุโขทัย	38
66	สุพรรณบุรี	83
67	สุราษฎร์ธานี	98
68	สุรินทร์	30
69	หนองคาย	30
70	หนองบัวลำภู	8
71	อ่างทอง	30
72	อำนาจเจริญ	8
73	อุดรธานี	87
74	อุตรดิตถ์	22
75	อุทัยธานี	15
76	อุบลราชธานี	38

การประเมินผล : ใช้ข้อมูลการประเมินผลจากสำนักงานปลัดกระทรวงอุตสาหกรรม

5. ยุทธศาสตร์ด้านสิ่งแวดล้อม

ตัวชี้วัด 5.2 การจัดการขยะมูลฝอย

คำอธิบาย :

- เพื่อเป็นการวัดผลสำเร็จของการปฏิบัติงานของจังหวัด และ/หรือการส่งเสริม อุดหนุนและสนับสนุนองค์กรปกครองส่วนท้องถิ่น (อปท.) ให้สามารถดำเนินการตามอำนาจและหน้าที่ขององค์กรปกครองส่วนท้องถิ่นในการแก้ไขปัญหาด้านทรัพยากรธรรมชาติและสิ่งแวดล้อมในจังหวัด ประจำปีงบประมาณ พ.ศ. 2557 โดยเป็นการประเมินผลลัพธ์ที่เกิดขึ้นจากการเปลี่ยนแปลงด้านสิ่งแวดล้อม ด้านการจัดการขยะมูลฝอยตามวิธีการที่กรมควบคุมมลพิษกำหนด
- พิจารณาจากความสำเร็จของจังหวัดในการสนับสนุนองค์กรปกครองส่วนท้องถิ่น (อปท.) เป้าหมายทั้งหมด ให้มีการจัดการขยะมูลฝอยได้อย่างถูกต้องตามหลักวิชาการ โดยประเมินผลจากตัวชี้วัดย่อย ตัวใด ตัวหนึ่ง ดังนี้

1) ปริมาณขยะมูลฝอยที่สามารถนำไปกำจัดได้อย่างถูกต้องตามหลักวิชาการ ต่อปริมาณขยะมูลฝอยที่เกิดขึ้นในพื้นที่รับผิดชอบของ อปท. เป้าหมาย

เกณฑ์การให้คะแนน

ระดับ 1	ระดับ 2	ระดับ 3	ระดับ 4	ระดับ 5
ร้อยละ 40	ร้อยละ 50	ร้อยละ 60	ร้อยละ 70	ร้อยละ 80

2) ปริมาณขยะมูลฝอยที่สามารถนำกลับมาใช้ประโยชน์ได้ ต่อปริมาณขยะมูลฝอยที่เกิดขึ้นในพื้นที่รับผิดชอบของ อปท. เป้าหมาย

ระดับ 1	ระดับ 2	ระดับ 3	ระดับ 4	ระดับ 5
ร้อยละ 10	ร้อยละ 15	ร้อยละ 20	ร้อยละ 25	ร้อยละ 30

เงื่อนไขการประเมินผล :

- จังหวัดต้องแจ้งชื่อ อปท. เป้าหมาย ในปีงบประมาณ พ.ศ. 2557 ซึ่งอย่างน้อยต้องประกอบด้วย อปท. ที่เข้าร่วมโครงการเสริมสร้างสมรรถนะการบริหารจัดการขยะมูลฝอยของกรมควบคุมมลพิษ ให้กรมควบคุมมลพิษทราบภายในวันที่ 31 มีนาคม 2557 เพื่อใช้สำหรับการประเมินผลลัพธ์ด้านการจัดการขยะมูลฝอย

การประเมินผล : ใช้ข้อมูลการประเมินผลจากกระทรวงทรัพยากรธรรมชาติและสิ่งแวดล้อม

5. ยุทธศาสตร์ด้านสิ่งแวดล้อม

ตัวชี้วัด 5.3 จำนวนวันที่ปริมาณฝุ่นละอองขนาดเล็กเฉลี่ยรายวันอยู่ในเกณฑ์มาตรฐาน

คำอธิบาย :

พิจารณาจากร้อยละของจำนวนวันที่ปริมาณฝุ่นละอองขนาดเล็กเฉลี่ยรายวันอยู่ในเกณฑ์มาตรฐานในรอบปีงบประมาณ พ.ศ. 2557 เทียบกับร้อยละของจำนวนวันที่ปริมาณฝุ่นละอองเฉลี่ยรายวันอยู่ในเกณฑ์มาตรฐานย้อนหลัง 3 ปี จากสถานีตรวจวัดอากาศของกรมควบคุมมลพิษ

เกณฑ์การให้คะแนน:

1	2	3	4	5
ลดลง ร้อยละ 0.4	ลดลง ร้อยละ 0.2	เท่ากับ	เพิ่มขึ้น ร้อยละ 1	เพิ่มขึ้น ร้อยละ 2

หมายเหตุ

พื้นที่เป้าหมาย ได้แก่ พื้นที่ 9 จังหวัดภาคเหนือ (เชียงใหม่ เชียงราย แม่ฮ่องสอน ลำปาง ลำพูน พะเยา แพร่ น่าน และตาก) และสระบุรี โดยพิจารณาผลการตรวจวัดคุณภาพอากาศรายจังหวัด โดยใช้ค่าเฉลี่ยย้อนหลัง 3 ปี หรือเท่าที่มีฐานข้อมูลของแต่ละจังหวัด

กรณีที่คุณภาพอากาศเฉลี่ยย้อนหลัง 3 ปี (ปีงบประมาณ พ.ศ. 2554 – 2556) อยู่ในเกณฑ์มาตรฐานมากกว่าร้อยละ 99 ถือว่าจังหวัดนั้น ไม่มีปัญหามลพิษทางอากาศ

การประเมินผล : ใช้ข้อมูลการประเมินผลจากกระทรวงทรัพยากรธรรมชาติและสิ่งแวดล้อม

5. ยุทธศาสตร์ด้านสิ่งแวดล้อม

ตัวชี้วัด 5.4 คุณภาพน้ำที่อยู่ในเกณฑ์มาตรฐาน

<u>คำอธิบาย</u> :

พิจารณาจากผลการตรวจวัดคุณภาพน้ำของแหล่งน้ำผิวดินของกรมควบคุมมลพิษ จากจุดเก็บตัวอย่างน้ำในกลุ่มจังหวัดลุ่มน้ำ โดยประเมินผลจากจำนวนจุดเก็บตัวอย่างน้ำทั้งหมดในกลุ่มจังหวัดลุ่มน้ำที่มีปริมาณออกซิเจนละลายน้ำ (DO) เท่ากับหรือมากกว่าค่าเปอร์เซ็นไทล์ที่ 20 ของปริมาณ DO ย้อนหลัง 3 ปี และจำนวนจุดเก็บตัวอย่างน้ำทั้งหมดในกลุ่มจังหวัดลุ่มน้ำ ที่มีค่าความสกปรกในรูปของสารอินทรีย์ (BOD) เท่ากับหรือน้อยกว่าค่าเปอร์เซ็นไทล์ที่ 80 ของปริมาณ BOD ย้อนหลัง 3 ปี

<u>เกณฑ์การให้คะแนน:</u>

1	2	3	4	5
ร้อยละ 45	ร้อยละ 50	ร้อยละ 55	ร้อยละ 60	ร้อยละ 65

การประเมินผล : ใช้ข้อมูลการประเมินผลจากกระทรวงทรัพยากรธรรมชาติและสิ่งแวดล้อม

การสร้างความเสมอภาคและเท่าเทียม และเป็นมิตรกับสิ่งแวดล้อม

1. ยุทธศาสตร์ของกลุ่มจังหวัด/จังหวัด

1. ด้านเกษตร
2. ด้านท่องเที่ยว
3. ด้านการค้า การลงทุน การค้าชายแดน
4. ด้านอุตสาหกรรม
5. ด้านสิ่งแวดล้อม
6. **ด้านสังคม**
7. ด้านอื่นๆ *(สาธารณสุข แรงงาน การศึกษา และอื่นๆ)*

ตัวชี้วัดที่ควรกำหนด

6.1 การแก้ไขปัญหาการก่อเหตุรุนแรงในพื้นที่จังหวัดชายแดนภาคใต้

6.2 หมู่บ้านที่ไม่มีการก่อเหตุรุนแรงในพื้นที่

6.3 การป้องกันและปราบปรามยาเสพติด

6.4 การป้องกันและปราบปรามคดีอาชญากรรม

6.5 จำนวนครัวเรือนยากจนที่มีรายได้ต่ำกว่าเกณฑ์ จปฐ.

44

6. ยุทธศาสตร์ด้านสังคม

ตัวชี้วัด 6.1 การแก้ไขปัญหาการก่อเหตุรุนแรงในพื้นที่จังหวัดชายแดนภาคใต้

คำอธิบาย :

- พิจารณาจากผลการดำเนินการตามแผนกลยุทธ์หรือแผนปฏิบัติการของจังหวัด และวัดผลลัพธ์ของ จำนวนเหตุรุนแรงในพื้นที่ และจำนวนผู้เสียชีวิต และผู้บาดเจ็บจากเหตุรุนแรงในพื้นที่
- การก่อเหตุรุนแรงในพื้นที่ ได้แก่ การลอบยิง/ซุ่มโจมตี/ปะทะ ยิงรบกวน ลอบวาง/พบหลุมระเบิด พกพาอาวุธมีคม ปล้นชิงอาวุธ วางเพลิงสถานที่ พบศพ จับตัวประกัน และทำลายรางรถไฟ เป็นต้น
- จังหวัดชายแดนภาคใต้ หมายถึง พื้นที่ในจังหวัดยะลา ปัตตานี นราธิวาส และ 4 อำเภอของจังหวัดสงขลา (จะนะ เทพา นาทวี และสะบ้าย้อย)

ระดับ	เกณฑ์การให้คะแนน
1	○ จัดทำแผนกลยุทธ์หรือแผนปฏิบัติการของจังหวัดให้มีความสอดคล้องกับแผนกลยุทธ์หรือแผนปฏิบัติการของส่วนกลางที่เกี่ยวข้องทั้งหมด พร้อมทั้งกำหนดตัวชี้วัดผลผลิต/ตัวชี้วัดผลลัพธ์ และค่าเป้าหมายในแต่ละกิจกรรม/โครงการ ○ ถ่ายทอดกิจกรรม/โครงการตามแผนกลยุทธ์หรือแผนปฏิบัติการดังกล่าวของจังหวัดทั้งหมดให้กับทุกหน่วยงานของจังหวัดที่เกี่ยวข้องนำไปปฏิบัติ โดยกำหนดผู้รับผิดชอบในแต่ละกิจกรรม/โครงการอย่างชัดเจน
2	○ สามารถดำเนินการกิจกรรม/โครงการตามแผนกลยุทธ์หรือแผนปฏิบัติการของจังหวัดได้แล้วเสร็จครบถ้วนทั้งหมด ○ ผลการดำเนินการตามตัวชี้วัดผลผลิตและตัวชี้วัดผลลัพธ์ในแผนกลยุทธ์หรือแผนปฏิบัติการของจังหวัด มีผลการดำเนินงานเป็นไปตามเป้าหมาย หรือสูงกว่าค่าเป้าหมายขึ้นไปทุกตัวชี้วัด ○ จัดทำสรุปผลการดำเนินงานรายไตรมาส/รายปีงบประมาณ โดยมีการวิเคราะห์ผลผลิต, ผลลัพธ์ และผลกระทบในแต่ละกิจกรรมโครงการ และนำผลวิเคราะห์ดังกล่าวไปปรับปรุงแก้ไขแผนกลยุทธ์หรือแผนปฏิบัติการของจังหวัดในปีงบประมาณต่อไป
3	จังหวัดมีจำนวนเหตุรุนแรงในพื้นที่ลดลง ร้อยละ ... (ใช้ค่าเป้าหมายตามหน่วยงานส่วนกลาง)
4	จังหวัดมีจำนวนผู้บาดเจ็บ จากเหตุรุนแรงในพื้นที่ลดลง ร้อยละ ... (ใช้ค่าเป้าหมายตามหน่วยงานส่วนกลาง)
5	จังหวัดมีจำนวนผู้เสียชีวิต จากเหตุรุนแรงในพื้นที่ลดลง ร้อยละ ... (ใช้ค่าเป้าหมายตามหน่วยงานส่วนกลาง)

การประเมินผล : ใช้ข้อมูลการประเมินผลจากศูนย์ประสานการปฏิบัติที่ 5 (ศปป. 5) กอ.รมน.

6. ยุทธศาสตร์ด้านสังคม

ตัวชี้วัด 6.2 จำนวนหมู่บ้านที่ไม่มีการก่อเหตุรุนแรงในพื้นที่

คำอธิบาย :

- พิจารณาจากจำนวนหมู่บ้านในพื้นที่จังหวัด ที่ไม่มีการก่อเหตุรุนแรงในพื้นที่ ในปีงบประมาณ พ.ศ. 2557 เทียบกับจำนวนหมู่บ้านทั้งหมดในพื้นที่
- การก่อเหตุรุนแรงในพื้นที่ ได้แก่ ได้แก่ การลอบยิง /ซุ่มโจมตี ลอบวางระเบิด ปล้นชิงอาวุธ วางเพลิงสถานที่ซึ่งเป็นเหตุการณ์ที่ผู้เสียหายได้รับความช่วยเหลือตามหลักเกณฑ์การช่วยเหลือเยียวยา ผู้ได้รับผลกระทบจากเหตุการณ์ความไม่สงบ (มีการรับรอง 3 ฝ่ายแล้ว) หรือเป็นเหตุการณ์ที่กลุ่มผู้ก่อเหตุรุนแรง มุ่งให้เกิดความเสียหายต่อเจ้าหน้าที่รัฐ และประชาชน โดยมิได้เกิดจากความขัดแย้งหรือผลประโยชน์ส่วนตัว/ผิดกฎหมาย และไม่รวมเหตุการณ์ที่เกิดจากการปฏิบัติเชิงรุกของเจ้าหน้าที่ เช่น การปิดล้อมตรวจค้นการตรวจพบวัตถุต้องสงสัย หรือระเบิดแต่ทำการเก็บกู้/ทำลายได้ การยิงก่อกวน/การทำให้เกิดเสียงดังคล้ายระเบิดแต่ไม่ก่อให้เกิดความเสียหาย เป็นต้น
- หมู่บ้าน หมายถึง หมู่บ้านที่จัดตั้งขึ้นตามพระราชบัญญัติลักษณะปกครองท้องที่ พ.ศ. 2457 และให้รวมถึงหมู่บ้านในเขตเทศบาลตำบลที่ยกฐานะจากองค์การบริหารส่วนตำบล พ.ศ. 2552
- ตัวชี้วัดนี้ครอบคลุมพื้นที่จังหวัดชายแดนภาคใต้ ได้แก่ พื้นที่ในจังหวัดยะลา ปัตตานี นราธิวาส และ
- 4 อำเภอของจังหวัดสงขลา (จะนะ เทพา นาทวี และสะบ้าย้อย) เป็นตัวชี้วัดที่รองรับยุทธศาสตร์ด้านความมั่นคงของพื้นที่จังหวัดชายแดนภาคใต้ที่มีวัตถุประสงค์เพื่อแก้ไขปัญหาการก่อเหตุรุนแรงในพื้นที่ รวมทั้งเพื่อจำกัดวงของเหตุรุนแรง และมุ่งเน้นให้เกิดความสงบในพื้นที่อย่างยั่งยืน โดยสามารถกำหนดหมู่บ้านชุมชนที่มีความปลอดภัย, หมู่บ้านที่ต้องดำเนินการเร่งด่วน และหมู่บ้านสุ่มเสี่ยงต่อการเกิดเหตุรุนแรง และนำผลดังกล่าวมาวิเคราะห์แยกภารกิจดำเนินการให้สอดคล้องกับสภาพปัญหาเฉพาะที่เกิดขึ้นในแต่ละหมู่บ้าน

6. ยุทธศาสตร์ด้านสังคม

ตัวชี้วัด 6.2 จำนวนหมู่บ้านที่ไม่มีการก่อเหตุรุนแรงในพื้นที่ (ต่อ)

สูตรการคำนวณ :

$$\left\{ \frac{\text{จำนวนหมู่บ้านที่ไม่มีการก่อเหตุรุนแรงในพื้นที่ ประจำปีงบประมาณ พ.ศ. 2557}}{\text{จำนวนหมู่บ้านทั้งหมดในพื้นที่}} \right\} \text{X } 100$$

เกณฑ์การให้คะแนน :

ระดับ 1	ระดับ 2	ระดับ 3	ระดับ 4	ระดับ 5
X – 0.5	X - 0.25	X	X + 0.25	X + 0.5

X หมายถึง ผลการดำเนินงานในปีงบประมาณ พ.ศ. 2556

การประเมินผล : ใช้ข้อมูลการประเมินผลจากกลุ่มจังหวัด/จังหวัด

6. ยุทธศาสตร์ด้านสังคม

ตัวชี้วัด 6.3 การป้องกันและปราบปรามยาเสพติด

คำอธิบาย :

พิจารณาจากความสามารถในการดำเนินงานป้องกันและแก้ไขปัญหายาเสพติด ทั้งด้านปราบปรามผู้ค้ายาเสพติด การป้องกันโดยการสร้างความเข้มแข็งของชุมชน โดยประกอบด้วย 2 ตัวชี้วัดย่อย ดังนี้

1) จำนวนคดีจับกุมยาเสพติดที่เป็นคดีฐานความผิดที่สำคัญต่อจำนวนคดีจับกุมยาเสพติดทั้งหมดของจังหวัด
2) จำนวนหมู่บ้าน/ชุมชน ที่เป็นหมู่บ้านสีแดง

1) จำนวนคดีจับกุมยาเสพติดที่เป็นคดีฐานความผิดที่สำคัญต่อจำนวนคดีจับกุมยาเสพติดทั้งหมดของจังหวัด

คำอธิบาย :

สัดส่วนการจับกุมคดียาเสพติดในฐานความผิดสำคัญต่อคดียาเสพติดทั้งหมดของจังหวัด หมายถึง จำนวนคดีการจับกุมคดียาเสพติดในฐานความผิดสำคัญ ได้แก่ ข้อหาครอบครองเพื่อจำหน่ายและจำหน่าย จำหน่าย ผลิต นำเข้า และส่งออก ในปีงบประมาณ พ.ศ.2557 เปรียบเทียบกับจำนวนคดีการจับกุมคดียาเสพติดทั้งหมด ในปีงบประมาณ พ.ศ.2557 (ข้อหาเสพ ครอบครอง ครอบครองเพื่อจำหน่ายและจำหน่าย จำหน่าย ผลิต นำเข้า และส่งออก) ทั้งนี้ โดยใช้ฐานข้อมูลการจับกุมคดียาเสพติดจากระบบ POLIS ของสำนักงานตำรวจแห่งชาติ

เกณฑ์การให้คะแนน :

ระดับ 1	ระดับ 2	ระดับ 3	ระดับ 4	ระดับ 5
X- 5%	X- 3%	X	X+ 3%	X+ 5%

<u>หมายเหตุ</u> X คือ ผลการดำเนินงานของจังหวัดในปีงบประมาณ พ.ศ.2556

การประเมินผล : ใช้ข้อมูลการประเมินผลจากข้อมูลการจับกุมคดียาเสพติด จากระบบ POLIS ของสำนักงานตำรวจแห่งชาติ

6. ยุทธศาสตร์ด้านสังคม

ตัวชี้วัด 6.3 การป้องกันและปราบปรามยาเสพติด

2) จำนวนหมู่บ้าน/ชุมชน ที่เป็นหมู่บ้านสีแดง

คำอธิบาย :

- พิจารณาจากสัดส่วนของจำนวนหมู่บ้านสีแดงต่อจำนวนหมู่บ้านทั้งหมดของจังหวัด
- ระดับการประเมินสถานะหมู่บ้าน/ชุมชนจากสภาพปัญหายาเสพติด จะแยกเป็น 4 ประเภท คือ
  1. หมู่บ้านสีขาว หรือ (หมู่บ้านประเภท ก) หมายถึง ไม่มีผู้ผลิต/ผู้ขายยาเสพติด และไม่มีผู้เสพ/ผู้ติดยาเสพติด
  2. หมู่บ้านสีเขียว หรือ (หมู่บ้านประเภท ข) หมายถึง ไม่มีผู้ผลิต/ผู้ขายยาเสพติด และมีผู้เสพ/ผู้ติดยาเสพติดไม่เกิน 3 คน ต่อ ประชากร 1,000 คน
  3. หมู่บ้านสีเหลือง หรือ (หมู่บ้านประเภท ค) หมายถึง ไม่มีผู้ผลิต/ผู้ขายยาเสพติด และมีผู้เสพ/ผู้ติดยาเสพติดตั้งแต่ 3 คน แต่ไม่เกิน 5 : 1,000 คน
  4. หมู่บ้านสีแดง หรือ (หมู่บ้านประเภท ง) หมายถึง มีผู้ผลิต/ผู้ขายยาเสพติด หรือมีผู้เสพ/ผู้ติดยาเสพติดเกิน 5 คนขึ้นไป : 1,000 คน

เกณฑ์การให้คะแนน :

ระดับ 1	ระดับ 2	ระดับ 3	ระดับ 4	ระดับ 5
X+4%	X+2%	X	X-2%	X-4%

<u>หมายเหตุ</u> X คือ ผลการดำเนินงานของจังหวัดในปีงบประมาณ พ.ศ.2556

การประเมินผล : ใช้ข้อมูลการประเมินผลหมู่บ้าน/ชุมชนในระบบ Nispa รอบที่ 2 ที่จังหวัดรายงานผ่าน Website มายังสำนักงานคณะกรรมการป้องกันและปราบปรามยาเสพติด (สำนักงาน ป.ป.ส.)

6. ยุทธศาสตร์ด้านสังคม

ตัวชี้วัด 6.4 การป้องกันและปราบปรามคดีอาชญากรรม

คำอธิบาย :

พิจารณาจากความสามารถในป้องกันและปราบปรามคดีอาชญากรรม ของจังหวัดประจำปีงบประมาณ พ.ศ. 2557 โดยประกอบด้วย 2 ตัวชี้วัดย่อย ดังนี้

1) ร้อยละการจับกุมของคดีอาชญากรรม
2) อัตราคดีต่อประชากรแสนคน

1) ร้อยละการจับกุมของคดีอาชญากรรม

คำอธิบาย :

พิจารณาจากความสามารถในการจับกุมผู้กระทำผิดในคดีความปลอดภัยในชีวิตและทรัพย์สินที่เกิดขึ้นและจับกุมได้ในปีงบประมาณ พ.ศ. 2557 โดยคำนวณจากผลการจับกุมคดีความปลอดภัยในชีวิตและทรัพย์สินที่จับกุมได้ตามรอบการรายงานของสำนักงานตำรวจแห่งชาติต่อจำนวนคดีความปลอดภัยในชีวิตและทรัพย์สินที่ได้รับแจ้งในปีงบประมาณ พ.ศ. 2557

- คดีความปลอดภัยในชีวิตและทรัพย์สิน ได้แก่ คดี 2 กลุ่ม ดังนี้

กลุ่มที่ 1 หมายถึง กลุ่มคดีความผิดเกี่ยวกับชีวิต ร่างกาย และเพศ ได้แก่ คดีฆ่าผู้อื่นโดยเจตนา, คดีฆ่าผู้อื่นโดยไม่เจตนา, คดีพยายามฆ่า, คดีทำร้ายร่างกายผู้อื่นให้ได้รับอันตรายสาหัส และคดีข่มขืนกระทำชำเรา

กลุ่มที่ 2 หมายถึง กลุ่มคดีความผิดเกี่ยวกับทรัพย์ ได้แก่ คดีปล้นทรัพย์, คดีชิงทรัพย์ และคดีวิ่งราวทรัพย์

- กำหนดน้ำหนักคดีกลุ่มที่ 1 และกลุ่มที่ 2 มีน้ำหนักเท่ากัน

$$\left\{ \frac{\text{จำนวนคดีกลุ่มที่ 1 ที่จับกุมได้ ในปีงบประมาณ พ.ศ. 2557}}{\text{จำนวนคดีกลุ่มที่ 1 ที่รับแจ้ง ในปีงบประมาณ พ.ศ. 2557}} \right\} \times 100$$

$$\frac{\text{จำนวนคดีกลุ่มที่ 2 ที่จับกุมได้ ในปีงบประมาณ พ.ศ. 2557}}{\text{จำนวนคดีกลุ่มที่ 2 ที่รับแจ้ง ในปีงบประมาณ พ.ศ. 2557}} \times 100$$

6. ยุทธศาสตร์ด้านสังคม

ตัวชี้วัด 6.4 การป้องกันและปราบปรามคดีอาชญากรรม

1) ร้อยละการจับกุมของคดีอาชญากรรม (ต่อ)

เกณฑ์การให้คะแนน :

<u>คดีกลุ่มที่ 1</u> : กลุ่มคดีความผิดเกี่ยวกับชีวิต ร่างกาย และเพศ นับจำนวนคดีฆ่าผู้อื่นโดยเจตนา, คดีฆ่าผู้อื่นโดยไม่เจตนา, คดีพยายามฆ่า, คดีทำร้ายร่างกายผู้อื่นรับอันตรายสาหัส และคดีข่มขืนกระทำชำเรา

ช่วงปรับเกณฑ์การให้คะแนน +/- ร้อยละ 1.5 ต่อ 1 คะแนน โดยกำหนดเกณฑ์การให้คะแนน ดังนี้

ระดับ 1	ระดับ 2	ระดับ 3	ระดับ 4	ระดับ 5
X - 3	X - 1.5	X	X + 1.5	X + 3

<u>คดีกลุ่มที่ 2</u> : กลุ่มคดีความผิดเกี่ยวกับทรัพย์ นับจำนวนคดีปล้นทรัพย์, คดีชิงทรัพย์ และคดีวิ่งราวทรัพย์

ช่วงปรับเกณฑ์การให้คะแนน +/- ร้อยละ 1 ต่อ 1 คะแนน โดยกำหนดเกณฑ์การให้คะแนน ดังนี้

ระดับ 1	ระดับ 2	ระดับ 3	ระดับ 4	ระดับ 5
X - 2	X - 1	X	X + 1	X + 2

เงื่อนไข :

- X หมายถึง ผลการดำเนินงานของจังหวัด ปีงบประมาณ พ.ศ. 2555
- กรณีคดีกลุ่มที่ 2 กลุ่มคดีความผิดเกี่ยวกับทรัพย์ หากผลการดำเนินงานของปีงบประมาณ พ.ศ. 25556 สูงกว่า ร้อยละ 98
  ให้กำหนดเกณฑ์การให้คะแนนระดับ 3 เท่ากับ ร้อยละ 98 และมีช่วงปรับเกณฑ์การให้คะแนน ระดับละ +/- ร้อยละ 1

6. ยุทธศาสตร์ด้านสังคม

ตัวชี้วัด 6.4 การป้องกันและปราบปรามคดีอาชญากรรม

2) อัตราคดีต่อประชากรแสนคน

คำอธิบาย :

- พิจารณาจากอัตราส่วนจำนวนคดีแต่ละกลุ่มที่รับแจ้งความร้องทุกข์ไว้ในปีงบประมาณ พ.ศ. 2557 (ตุลาคม 2556 - กันยายน 2557) เปรียบเทียบกับจำนวนประชากรในจังหวัด ต่อประชากรแสนคน หรือเรียกว่า อัตราส่วนอาชญากรรม (Crime Rate)
- กำหนดกลุ่มอาชญากรรมที่จะต้องคำนวณอัตราส่วนอาชญากรรมต่อประชากรแสนคน 2 กลุ่ม ได้แก่

  <u>กลุ่มที่ 1</u> กลุ่มคดีความผิดเกี่ยวกับชีวิต ร่างกาย และเพศ นับจำนวนคดีฆ่าผู้อื่นโดยเจตนา, คดีฆ่าผู้อื่นโดยไม่เจตนา, คดีพยายามฆ่า, คดีทำร้ายร่างกายผู้อื่นรับอันตรายสาหัส และคดีข่มขืนกระทำชำเรา

  <u>กลุ่มที่ 2</u> กลุ่มคดีความผิดเกี่ยวกับทรัพย์ นับจำนวนคดีปล้นทรัพย์, คดีชิงทรัพย์ และคดีวิ่งราวทรัพย์
- กำหนดน้ำหนักคดีกลุ่มที่ 1 และกลุ่มที่ 2 มีน้ำหนักเท่ากัน
- จำนวนประชากรของจังหวัด ใช้ข้อมูลจากสำนักทะเบียนกลาง กรมการปกครอง โดย

  ปีงบประมาณ พ.ศ. 2556 ใช้ข้อมูลฯ ณ วันที่ 31 ธันวาคม 2555

  ปีงบประมาณ พ.ศ. 2557 ใช้ข้อมูลฯ ณ วันที่ 31 ธันวาคม 2556

- เพื่อเร่งรัดการดำเนินการป้องกันและแก้ไขปัญหาอาชญากรรมที่มีผลกระทบต่อชีวิต ร่างกาย และทรัพย์สินของประชาชน ภายใต้ยุทธศาสตร์ยกระดับขีดความสามารถในการปฏิบัติภารกิจหลัก เพื่อตอบสนองนโยบายรัฐบาล โดยการเสริมสร้างประสิทธิภาพในการป้องกันและปราบปรามอาชญากรรมให้สอดคล้องกับความต้องการของประชาชนในพื้นที่ รวมทั้งการนำเทคโนโลยีสารสนเทศและการสื่อสารที่ทันสมัยใช้ในการควบคุมอาชญากรรม ที่สร้างความเดือดร้อนแก่ประชาชน ชุมชน และที่มีผลกระทบต่อสังคมในทุกระดับ

6. ยุทธศาสตร์ด้านสังคม

ตัวชี้วัด 6.4 การป้องกันและปราบปรามคดีอาชญากรรม

2) อัตราคดีต่อประชากรแสนคน (ต่อ)

เกณฑ์การให้คะแนน :

<u>คดีกลุ่มที่ 1</u> : กลุ่มคดีความผิดเกี่ยวกับชีวิต ร่างกาย และเพศ นับจำนวนคดีฆ่าผู้อื่นโดยเจตนา, คดีฆ่าผู้อื่นโดยไม่เจตนา, คดีพยายามฆ่า, คดีทำร้ายร่างกายผู้อื่นรับอันตรายสาหัส และคดีข่มขืนกระทำชำเรา

ช่วงปรับเกณฑ์การให้คะแนน +/- ร้อยละ 1.5 ต่อ 1 คะแนน โดยกำหนดเกณฑ์การให้คะแนน ดังนี้

ระดับ 1	ระดับ 2	ระดับ 3	ระดับ 4	ระดับ 5
X - 3	X - 1.5	X	X + 1.5	X + 3

<u>คดีกลุ่มที่ 2</u> : กลุ่มคดีความผิดเกี่ยวกับทรัพย์ นับจำนวนคดีปล้นทรัพย์, คดีชิงทรัพย์ และคดีวิ่งราวทรัพย์

ช่วงปรับเกณฑ์การให้คะแนน +/- ร้อยละ 1 ต่อ 1 คะแนน โดยกำหนดเกณฑ์การให้คะแนน ดังนี้

ระดับ 1	ระดับ 2	ระดับ 3	ระดับ 4	ระดับ 5
X - 2	X - 1	X	X + 1	X + 2

เงื่อนไข :

- X หมายถึง ผลการดำเนินงานของจังหวัด ปีงบประมาณ พ.ศ. 2556
- ในกรณีคดีกลุ่มที่ 2 หากผลการดำเนินงานของจังหวัด ปีงบประมาณ พ.ศ. 2556 น้อยกว่าอัตราส่วน 2 ให้ใช้ผลการดำเนินงานของจังหวัด ปีงบประมาณ พ.ศ. 2556 อยู่ที่ระดับคะแนน 5 และช่วงปรับเกณฑ์การให้คะแนน + อัตราส่วน 1

ระดับ 1	ระดับ 2	ระดับ 3	ระดับ 4	ระดับ 5
X + 4	X + 3	X + 2	X + 1	X

การประเมินผล : ใช้ข้อมูลการประเมินผลจาก สำนักงานตำรวจแห่งชาติ

6. ยุทธศาสตร์ด้านสังคม

ตัวชี้วัด 6.5 จำนวนครัวเรือนยากจนที่มีรายได้เฉลี่ยต่ำกว่าเกณฑ์ จปฐ.

คำอธิบาย :

ผลสำเร็จของการดำเนินการ พิจารณาจากการเปลี่ยนแปลงของจำนวนครัวเรือนยากจนเป้าหมายที่มีรายได้เฉลี่ยต่ำกว่า 30,000 บาทต่อคนต่อปี ในปีงบประมาณ พ.ศ. 2557 เปรียบเทียบกับจำนวนครัวเรือนยากจนเป้าหมายที่มีรายได้เฉลี่ยต่ำกว่า 30,000 บาทต่อคนต่อปี ในปีงบประมาณ พ.ศ. 2556

จำนวนครัวเรือนยากจนเป้าหมายที่มีรายได้ต่ำกว่าเกณฑ์ จปฐ. หมายถึง ครัวเรือนยากจนเป้าหมายปีงบประมาณ พ.ศ. 2556 ที่เหลือ ณ วันที่ 30 กันยายน 2556 รวมกับครัวเรือนยากจนที่เกิดขึ้นใหม่จากการจัดเก็บข้อมูล จปฐ. ปีงบประมาณ พ.ศ. 2556 ทั้งนี้ ไม่นับเรือนครัวเรือนที่ไม่มีสมาชิกเหลืออยู่ เช่น เสียชีวิตแล้ว หรือย้ายไปอยู่ที่อื่น เป็นต้น

เกณฑ์การให้คะแนน :

ระดับคะแนน	เกณฑ์การให้คะแนน
1	ร้อยละของจำนวนครัวเรือนยากจนเป้าหมายที่มีรายได้ต่ำกว่าเกณฑ์ จปฐ. ลดลงร้อยละ 10
2	ร้อยละของจำนวนครัวเรือนยากจนเป้าหมายที่มีรายได้ต่ำกว่าเกณฑ์ จปฐ. ลดลงร้อยละ 20
3	ร้อยละของจำนวนครัวเรือนยากจนเป้าหมายที่มีรายได้ต่ำกว่าเกณฑ์ จปฐ. ลดลงร้อยละ 30
4	ร้อยละของจำนวนครัวเรือนยากจนเป้าหมายที่มีรายได้ต่ำกว่าเกณฑ์ จปฐ. ลดลงร้อยละ 40
5	ร้อยละของจำนวนครัวเรือนยากจนเป้าหมายที่มีรายได้ต่ำกว่าเกณฑ์ จปฐ. ลดลงร้อยละ 50

การประเมินผล : ใช้ข้อมูลการประเมินผลจาก กรมการพัฒนาชุมชน

การสร้างความเสมอภาคและเท่าเทียม และเป็นมิตรกับสิ่งแวดล้อม

1. ยุทธศาสตร์ของกลุ่มจังหวัด/จังหวัด

1. ด้านเกษตร
2. ด้านท่องเที่ยว
3. ด้านการค้า การลงทุน การค้าชายแดน
4. ด้านอุตสาหกรรม
5. ด้านสิ่งแวดล้อม
6. ด้านสังคม
7. **ด้านอื่นๆ** ***(สาธารณสุข แรงงาน การศึกษา และอื่นๆ)***

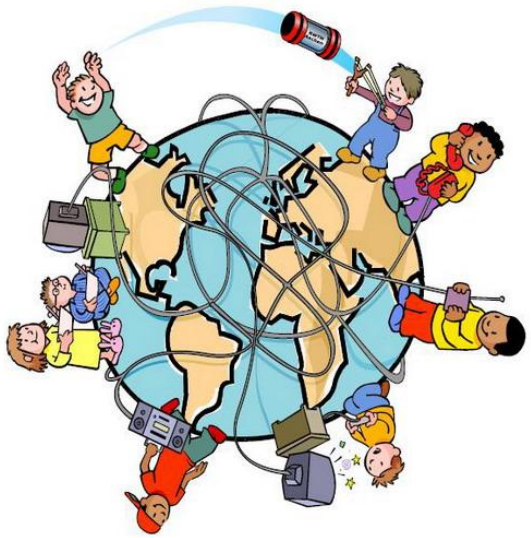

ตัวชี้วัดที่ควรกำหนด

7.1 สถานศึกษากลุ่มเป้าหมายที่ผ่านเกณฑ์อาหารปลอดภัย

7.2 อัตราป่วยตายด้วยโรคที่เป็นปัญหาสำคัญของประชาชนลดลง

7.3 จำนวนสถานบริการสุขภาพที่มีคุณภาพมาตรฐานตามที่กำหนด

7.4 สถานประกอบการอาหารแปรรูปที่บรรจุในภาชนะพร้อมจำหน่าย (สำหรับอาหาร OTOP) ผ่านการตรวจประเมินตามเกณฑ์ Primary GMP

7.5 อัตราการเข้าเรียนระดับมัธยมศึกษาตอนปลายหรือเทียบเท่าของประชากรกลุ่มอายุ 15 - 17 ปี

7.6 จำนวนแรงงานของจังหวัดที่ได้รับการบรรจุงานในประเทศ

7.7 จำนวนผู้เสียชีวิตจากอุบัติเหตุการจราจรทางบก

55

7. ยุทธศาสตร์ด้านอื่นๆ

ตัวชี้วัด 7.1 สถานศึกษากลุ่มเป้าหมายที่ผ่านเกณฑ์อาหารปลอดภัย

คำอธิบาย :

พิจารณาจากสัดส่วนของจำนวนสถานศึกษากลุ่มเป้าหมาย (โรงเรียนและศูนย์พัฒนาเด็กเล็ก) ของจังหวัดที่ผ่านเกณฑ์อาหารปลอดภัย เทียบจากจำนวนสถานศึกษากลุ่มเป้าหมายทั้งหมดของจังหวัด

- หลักเกณฑ์อาหารปลอดภัย พิจารณาจาก 4 ตัวชี้วัด ดังนี้

1) โรงเรียนและศูนย์พัฒนาเด็กเล็กกลุ่มเป้าหมายมีการบริหารจัดการอาหารปลอดภัยเพื่อลดโรคอาหารเป็นพิษและโรคอุจจาระร่วง ร้อยละ 100
2) โรงอาหารของโรงเรียนกลุ่มเป้าหมายผ่านเกณฑ์มาตรฐานการสุขาภิบาลอาหาร กรมอนามัย กระทรวงสาธารณสุข ไม่น้อยกว่าร้อยละ 50
3) ศูนย์พัฒนาเด็กเล็กกลุ่มเป้าหมายผ่านเกณฑ์อาหารปลอดภัยปลอดโรคในศูนย์พัฒนาเด็กเล็กไม่น้อยกว่าร้อยละ 50
4) ร้อยละ 70 ของโรงเรียนและศูนย์พัฒนาเด็กเล็กกลุ่มเป้าหมายมีเหตุการณ์การระบาดโรคอาหารเป็นพิษลดลง (จากค่ามัธยฐาน 3 ปี ที่ผ่านมา)

สูตรการคำนวณ :

$$\left\{ \frac{\text{จำนวนจำนวนโรงเรียนและศูนย์พัฒนาเด็กเล็กของจังหวัดที่ผ่านเกณฑ์อาหารปลอดภัย}}{\text{จำนวนโรงเรียนและศูนย์พัฒนาเด็กเล็กทั้งหมดของจังหวัด}} \right\} \times 100$$

เกณฑ์การให้คะแนน:

ระดับ 1	ระดับ 2	ระดับ 3	ระดับ 4	ระดับ 5
30	35	40	45	50

7. ยุทธศาสตร์ด้านอื่นๆ

ตัวชี้วัด 7.2 อัตราป่วยตายด้วยโรคที่เป็นปัญหาสำคัญของประชาชนในจังหวัดลดลง

คำอธิบาย :

พิจารณาจากจำนวนผู้ป่วยที่ถึงแก่ความตายและได้รับการวินิจฉัยว่าตายด้วยโรคที่เป็นปัญหาสำคัญของประชาชนต่อประชากรแสนคนของจังหวัด

ความสำเร็จของการดำเนินงาน เพื่อลดอัตราป่วยหรือตายด้วยโรคที่เป็นปัญหาสำคัญของประชาชนในจังหวัดลดลง โดยจังหวัดต้องมีการวิเคราะห์ จากข้อมูลพื้นฐาน และคัดเลือก 5 โรคที่เป็นสาเหตุการตายที่สำคัญและมีแนวโน้มสูงขึ้นเป็นอันดับต้นๆของประชาชนทั้งจังหวัด ที่จะนำมาประเมินผล เช่น โรคเบาหวาน โรคความดันโลหิตสูง โรคหลอดเลือดสมอง โรคหลอดเลือดหัวใจ โรคมะเร็ง โรคเอดส์
โรคไข้เลือดออก เป็นต้น

การดำเนินงานทั้งในเชิงส่งเสริม ป้องกัน รักษา และฟื้นฟู เพื่อลดอัตราป่วยหรือตายด้วยโรคที่เป็นปัญหาสำคัญของประชาชนในจังหวัดลดลง ส่งผลให้ประชาชนมีสุขภาพอนามัยที่ดี มีพฤติกรรมสุขภาพเหมาะสม สามารถควบคุม และลดปัจจัยเสี่ยงต่อโรคเรื้อรัง ภัยพิบัติ และภัยสุขภาพ

เกณฑ์การให้คะแนน

ตัวชี้วัดย่อยที่	น้ำหนัก (W_i)	เกณฑ์การให้คะแนนเทียบกับร้อยละของเป้าหมายผลผลิต					คะแนนที่ได้ (SM_i)	คะแนนถ่วงน้ำหนัก (W_i x SM_i)
		1	2	3	4	5		
อัตราป่วยหรือตายด้วยโรคที่ 1	w_1	X+ 0.10%	X+ 0.05%	X	X- 0.05%	X- 0.10%	SM_1	(w_1 x SM_1)
อัตราป่วยหรือตายด้วยโรคที่ 2	w_2	X+ 0.10%	X+ 0.05%	X	X- 0.05%	X- 0.10%	SM_2	(w_2 x SM_2)
อัตราป่วยหรือตายด้วยโรคที่ 3	w_3	X+ 0.10%	X+ 0.05%	X	X- 0.05%	X- 0.10%	SM_3	(w_3 x SM3)
อัตราป่วยหรือตายด้วยโรคที่ 4	w_4	X+ 0.10%	X+ 0.05%	X	X- 0.05%	X- 0.10%	SM_4	(w_4 x SM_4)
อัตราป่วยหรือตายด้วยโรคที่ 5	w_5	X+ 0.10%	X+ 0.05%	X	X- 0.05%	X- 0.10%	SM_5	(w_5 x SM_5)
น้ำหนักรวม	$\Sigma w_i = W$	**ค่าคะแนนของตัวชี้วัดนี้เท่ากับ**						Σ (w_i x SM_i)

การประเมินผล : ใช้ข้อมูลการประเมินผลจาก กระทรวงสาธารณสุข

7. ยุทธศาสตร์ด้านอื่นๆ

ตัวชี้วัด 7.3 ร้อยละของสถานบริการสุขภาพที่มีคุณภาพมาตรฐานตามที่กำหนดของจังหวัด

คำอธิบาย :

การพัฒนาสถานบริการให้มีคุณภาพมาตรฐานในทุกระดับ ทั้งภาครัฐ และเอกชน เป็นวัตถุประสงค์หลักของการพัฒนางานด้านสาธารณสุข ในระดับจังหวัด เพื่อเสริมสร้างระบบสุขภาพให้มีคุณภาพและมาตรฐาน และมีการบริหารจัดการสุขภาพอย่างมีธรรมาภิบาล เพื่อให้ประชาชนมีสุขภาพดี โดยกำหนดเป้าหมายสถานบริการที่จะต้องประเมินคุณภาพมาตรฐานให้ผ่านการรับรองมาตรฐาน HA และมีคุณภาพมาตรฐานตามที่กำหนด

การพัฒนาโรงพยาบาลชุมชนในจังหวัด เป็นวัตถุประสงค์ของการพัฒนางานด้านสาธารณสุข ในระดับจังหวัด โดยกำหนดเป้าหมายสถานบริการที่จะต้องประเมินคุณภาพมาตรฐานให้ผ่านการรับรองมาตรฐาน HA

การพัฒนาโรงพยาบาลส่งเสริมสุขภาพตำบล (รพ.สต.) ในจังหวัด เป็นวัตถุประสงค์ของการพัฒนางานด้านสาธารณสุข ในระดับจังหวัด โดยกำหนดเป้าหมายสถานบริการที่จะต้องประเมินคุณภาพมาตรฐานให้ผ่านการรับรองมาตรฐานตามที่กำหนด

ความสำเร็จของการพัฒนาสถานบริการสุขภาพที่มีคุณภาพมาตรฐานตามที่กำหนดของจังหวัด แบ่งออกเป็น 2 ตัวชี้วัดย่อย ดังนี้

เกณฑ์การให้คะแนน:

สถานบริการสุขภาพมีคุณภาพมาตรฐานตามที่กำหนด	ระดับคะแนน				
	1	2	3	4	5
1.1 ร้อยละของโรงพยาบาลชุมชนมีคุณภาพมาตรฐานผ่านการรับรอง HA	X-2	X-1	X	X+1	X+2
1.2 ร้อยละของโรงพยาบาลส่งเสริมสุขภาพตำบล (รพ.สต.) มีคุณภาพมาตรฐานตามที่กำหนด	X-2	X-1	X	X+1	X+2

หมายเหตุ: X หมายถึง ผลการดำเนินงานในปีงบประมาณ 2556

7. ยุทธศาสตร์ด้านอื่นๆ

ตัวชี้วัด 7.4 สถานประกอบการอาหารแปรรูปที่บรรจุในภาชนะพร้อมจำหน่าย (สำหรับอาหาร OTOP) ผ่านการตรวจประเมินตามเกณฑ์ Primary GMP

คำอธิบาย :

พิจารณาจากสัดส่วนของจำนวนสถานประกอบการอาหารแปรรูปที่บรรจุในภาชนะพร้อมจำหน่าย (สำหรับอาหาร OTOP) ผ่านการตรวจประเมินตามเกณฑ์ Primary GMP เมื่อเทียบกับจำนวนสถานประกอบการอาหารแปรรูปที่บรรจุในภาชนะพร้อมจำหน่าย (สำหรับอาหาร OTOP) ที่ยื่นประเมินตามเกณฑ์ Primary GMP

เกณฑ์การให้คะแนน:

ระดับ 1	ระดับ 2	ระดับ 3	ระดับ 4	ระดับ 5
63	66.5	70	73.5	77

สูตรการคำนวณ:

$$\left\{ \frac{\text{จำนวนสถานประกอบการอาหารแปรรูปที่บรรจุในภาชนะพร้อมจำหน่าย (สำหรับอาหาร OTOP) ผ่านการตรวจประเมินตามเกณฑ์ Primary GMP}}{\text{จำนวนสถานประกอบการอาหารแปรรูปที่บรรจุในภาชนะพร้อมจำหน่าย (สำหรับอาหาร OTOP) ที่ยื่นประเมินตามเกณฑ์ Primary GMP}} \right\} \times 100$$

การประเมินผล : ใช้ข้อมูลการประเมินผลจาก กระทรวงสาธารณสุข

7. ยุทธศาสตร์ด้านอื่นๆ

ตัวชี้วัด 7.5 อัตราการเข้าเรียนระดับมัธยมศึกษาตอนปลายหรือเทียบเท่าของประชากรกลุ่มอายุ 15 - 17 ปี

คำอธิบาย :

พิจารณาจากอัตราการเข้าเรียนระดับมัธยมศึกษาตอนปลายหรือเทียบเท่า หมายถึง จำนวนผู้เข้ารับการศึกษาในระดับมัธยมศึกษาปีที่ 4 - 6 ในสายสามัญหรือเทียบเท่า โดยรวมถึงชั้นประกาศนียบัตรวิชาชีพ (ปวช.) ปีที่ 1 - 3 ต่อจำนวนประชากรกลุ่มอายุ 15 – 17 ปี

- จำนวนผู้เข้าเรียนระดับมัธยมศึกษาตอนปลายหรือเทียบเท่า ใช้ข้อมูลจากจังหวัดที่สอดคล้องกับข้อมูลศูนย์เทคโนโลยีสารสนเทศและการสื่อสาร สำนักงานปลัดกระทรวงศึกษาธิการ กระทรวงศึกษาธิการ
- จำนวนผู้เข้าเรียนระดับมัธยมศึกษาตอนปลายหรือเทียบเท่า ปีการศึกษา 2556 ใช้ข้อมูล ณ เดือนมิถุนายน พ.ศ. 2556
- จำนวนผู้เข้าเรียนระดับมัธยมศึกษาตอนปลายหรือเทียบเท่า ปีการศึกษา 2557 ใช้ข้อมูล ณ เดือนมิถุนายน พ.ศ. 2557
- จำนวนประชากรกลุ่มอายุ 15 - 17 ปี ใช้ข้อมูลจากกรมการปกครอง กระทรวงมหาดไทย
- ปีการศึกษา 2556 ใช้ข้อมูลจำนวนประชากรกลุ่มอายุ 15 - 17 ปี ณ 31 ธันวาคม 2555
- ปีการศึกษา 2557 ใช้ข้อมูลจำนวนประชากรกลุ่มอายุ 15 - 17 ปี ณ 31 ธันวาคม 2556

เกณฑ์การให้คะแนน :

ระดับ 1	ระดับ 2	ระดับ 3	ระดับ 4	ระดับ 5
X - 2	X – 1	X	X + 1	X + 2

หมายเหตุ : X หมายถึง อัตราการเข้าเรียนระดับมัธยมศึกษาตอนปลายหรือเทียบเท่า (ร้อยละ) ปีการศึกษา 2556 ของจังหวัด

- หากผลการดำเนินงานของจังหวัดในปี 2556 สูงกว่า หรือเท่ากับ ร้อยละ 98 ให้กำหนดร้อยละ 98 ไว้ที่ค่าคะแนน 3

การประเมินผล : ใช้ข้อมูลการประเมินผลจากกลุ่มจังหวัด/จังหวัด

7. ยุทธศาสตร์ด้านอื่นๆ

ตัวชี้วัด 7.6 จำนวนแรงงานของจังหวัดที่ได้รับการบรรจุงานในประเทศ

คำอธิบาย :

- พิจารณาจากจำนวนผู้สมัครงานที่มาใช้บริการจัดหางานและได้รับการบรรจุงาน ในปีงบประมาณ พ.ศ. 2557 เปรียบเทียบกับจำนวนผู้สมัครงานมาใช้บริการจัดหางานทั้งหมด ในปีงบประมาณ พ.ศ. 2557
- ผู้สมัครงานมาใช้บริการจัดหางาน หมายถึง ผู้ที่ต้องการหางานทำ และมาสมัครงาน (ขึ้นทะเบียน) ไว้กับสำนักงานจัดหางานจังหวัด
- ผู้ได้รับการบรรจุงาน หมายถึง ผู้สมัครงานตามทะเบียนคนว่างงานที่ได้รับการบรรจุเข้าทำงานในสถานประกอบการในปีงบประมาณ พ.ศ. 2557 โดยบริการของสำนักงานจัดหางานจังหวัด

เกณฑ์การให้คะแนน :

<u>กรณีที่ 1</u> : **หากผลการดำเนินงานของจังหวัด**ในปีงบประมาณ พ.ศ. 2556 **<u>เท่ากับหรือสูงกว่า</u>**ค่าเป้าหมายของกรมการจัดหางาน กระทรวงแรงงาน ให้ใช้ช่วงปรับเกณฑ์การให้คะแนน +/- ร้อยละ 1 ต่อ 1 คะแนน โดยกำหนดเกณฑ์การให้คะแนน ดังนี้

ระดับ 1	ระดับ 2	ระดับ 3	ระดับ 4	ระดับ 5
X - 2	X - 1	X	X + 1	X + 2

<u>กรณีที่ 2</u> : **หากผลการดำเนินงานของจังหวัด**ในปีงบประมาณ พ.ศ. 2556 **<u>ต่ำกว่า</u>**ค่าเป้าหมายของกรมการจัดหางาน กระทรวงแรงงาน ให้ใช้ช่วงปรับเกณฑ์การให้คะแนน +/- ร้อยละ 2 ต่อ 1 คะแนน โดยกำหนดเกณฑ์การให้คะแนน ดังนี้

ระดับ 1	ระดับ 2	ระดับ 3	ระดับ 4	ระดับ 5
X - 4	X - 2	X	X + 2	X + 4

หมายเหตุ :

X หมายถึง ผลการดำเนินงานของจังหวัดในปีงบประมาณ พ.ศ. 2556

การประเมินผล : ใช้ข้อมูลการประเมินผลจากกลุ่มจังหวัด/จังหวัด

7. ยุทธศาสตร์ด้านอื่นๆ

ตัวชี้วัดที่ 7.7 จำนวนผู้เสียชีวิตจากอุบัติเหตุการจราจรทางบก

คำอธิบาย :

พิจารณาจากจำนวนผู้เสียชีวิตจากอุบัติเหตุจราจรทางบก ในปีงบประมาณ พ.ศ. 2557

เกณฑ์การให้คะแนน:

ช่วงปรับเกณฑ์การให้คะแนน +/- ร้อยละ 3 ต่อ 1 คะแนนในระดับคะแนนที่ 2 และ 4 และ +/- ร้อยละ 2 ในระดับคะแนนที่ 1 และ 5 โดยกำหนดเกณฑ์การให้คะแนน ดังนี้

1	2	3	4	5
x + 5%	x + 3%	x	x – 3%	x – 5%

X หมายถึง จำนวนผู้เสียชีวิตจากอุบัติเหตุการจราจรทางบก ในจังหวัดปีงบประมาณ พ.ศ. 2556

การประเมินผล : ข้อมูลจำนวนผู้เสียชีวิตจากอุบัติเหตุจราจรทางบก ใช้ข้อมูลจากกรมป้องกันและบรรเทาสาธารณภัย กระทรวงมหาดไทย

ตัวชี้วัดมิติภายนอก

การประเมินคุณภาพ

ตัวชี้วัดที่ 2 ความพึงพอใจของผู้รับบริการ

น้ำหนัก : ร้อยละ 10

คำอธิบาย :

- ผู้รับบริการ หมายถึง ประชาชนผู้มารับบริการโดยตรง หรือเจ้าหน้าที่ของรัฐ หรือหน่วยงานทั้งภาครัฐและเอกชนที่มารับบริการ
- พิจารณาจากผลสำรวจความพึงพอใจของผู้รับบริการของจังหวัด โดยได้รับความร่วมมือจากสำนักงานสถิติแห่งชาติเป็นผู้ดำเนินการสำรวจ
- ประเด็นการสำรวจประกอบด้วยประเด็นสำคัญๆ ดังนี้
    1. ความพึงพอใจด้านกระบวนการ ขั้นตอนการให้บริการ
    2. ความพึงพอใจด้านเจ้าหน้าที่ผู้ให้บริการ
    3. ความพึงพอใจด้านสิ่งอำนวยความสะดวก
    4. ความพึงพอใจต่อคุณภาพการให้บริการ
- งานบริการที่กำหนดให้มีการสำรวจความพึงพอใจของผู้รับบริการของจังหวัด 6 งานบริการ ได้แก่
    1. งานบัตรประจำตัวประชาชนและทะเบียนราษฎร
    2. งานจดทะเบียนสิทธิและนิติกรรม
    3. งานบริการจัดหางาน
    4. งานบริการผู้ป่วยนอก
    5. งานถ่ายทอดความรู้และให้บริการทางการเกษตร
    6. งานประกันสังคม
- งานบริการที่จะสำรวจความพึงพอใจของผู้รับบริการของจังหวัดกำหนดให้มีน้ำหนักเท่ากันในแต่ละงานบริการ

เกณฑ์การให้คะแนน :

ระดับ 1	ระดับ 2	ระดับ 3	ระดับ 4	ระดับ 5
65	70	75	80	85