

# การจัดโครงสร้างส่วนราชการ

# ที่มา....

- รัฐธรรมนูญแห่งราชอาณาจักรไทย 2540 มาตรา 75

“รัฐต้องดูแลให้มีการจัดระบบงานราชการและงานของรัฐอย่างอื่นให้มีประสิทธิภาพเพื่อตอบสนองความต้องการของประชาชน”

- คำแถลงนโยบายของคณะรัฐมนตรีต่อรัฐสภา 23 มีนาคม 2548

“รัฐบาลจะพัฒนาระบบราชการอย่างต่อเนื่องต่อไป ด้วยการปรับโครงสร้างราชการและนำเทคโนโลยีสารสนเทศมาใช้ในการวางแผนและตัดสินใจให้มีประสิทธิภาพ ซึ่งจะทำให้บทบาทและภารกิจมีความกระชับ มีประสิทธิภาพ เหมาะสมกับสถานการณ์ ทั้งการดูแลพื้นที่ การปฏิบัติราชการตามอำนาจหน้าที่ปกติ และการปฏิบัติราชการตามระเบียบวาระงานพิเศษ และพร้อมรับการเปลี่ยนแปลง และตอบสนองความต้องการของประชาชน โดยยึดประชาชนเป็นศูนย์กลาง”

- แผนการบริหารราชการแผ่นดิน พ.ศ.2548-2551

ประเด็นยุทธศาสตร์ที่ 6 : การพัฒนาระบบราชการ

ปรับโครงสร้างส่วนราชการและระบบบริหารงานให้มีความทันสมัย เพื่อรองรับต่อยุทธศาสตร์ของรัฐบาลได้อย่างมีประสิทธิภาพ

# ที่มา....(ต่อ)

- การประชุมคณะรัฐมนตรีนัดพิเศษ  
เรื่องการจัดโครงสร้างส่วนราชการ  
ครั้งที่ 1 : 28 พฤษภาคม 2548  
ครั้งที่ 2 : 9 กรกฎาคม 2548
- การประชุมเชิงปฏิบัติการ 30 กรกฎาคม 2548  
ระหว่างคณะรัฐมนตรี หัวหน้าส่วนราชการระดับกระทรวง  
และผู้ทรงคุณวุฒิ

# การดำเนินการเกี่ยวกับการจัดโครงสร้างส่วนราชการ....

การประชุมกลุ่มย่อย  
ระหว่าง  
ก.พ.ร. - ส่วนราชการ

การประชุมกลุ่มย่อย  
ระหว่าง  
ก.พ.ร. - ส่วนราชการ

การประชุม  
คณะรัฐมนตรี  
นัดพิเศษ  
28 พ.ค.48

การประชุมเชิง  
ปฏิบัติการ  
• กลุ่มเศรษฐกิจ  
• กลุ่มสังคม  
• กลุ่มมั่นคง  
(รณม.เป็นประธาน)

การประชุม  
คณะรัฐมนตรี  
นัดพิเศษ  
9 ก.ค.48

การประชุมเชิง  
ปฏิบัติการ  
30 ก.ค.48  
(รณม.เป็น  
ประธาน)

พ.ค.

มิ.ย.

ก.ค.

# Rethink & Re Do

**1 Structure**

**2 Process**

**3 Culture**

**4 Communication  
(Info)**

**5 Human Resource**

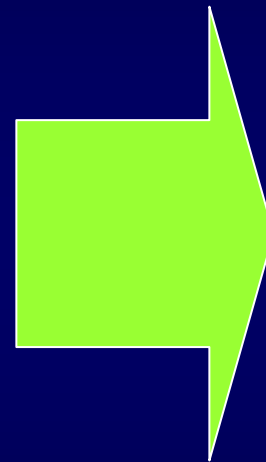

**Global Environment**

# Management Paradigm Shift

**Fragmentation**

**Subjective**

**Process**

**Bureaucracy**

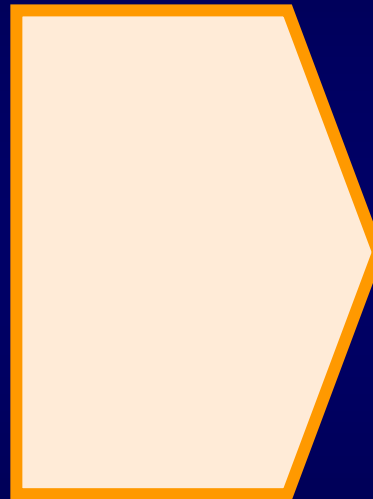

**Integration**

**Objective**

**Result**

**Customer Centered**

# Value Chain (Michael Porter)

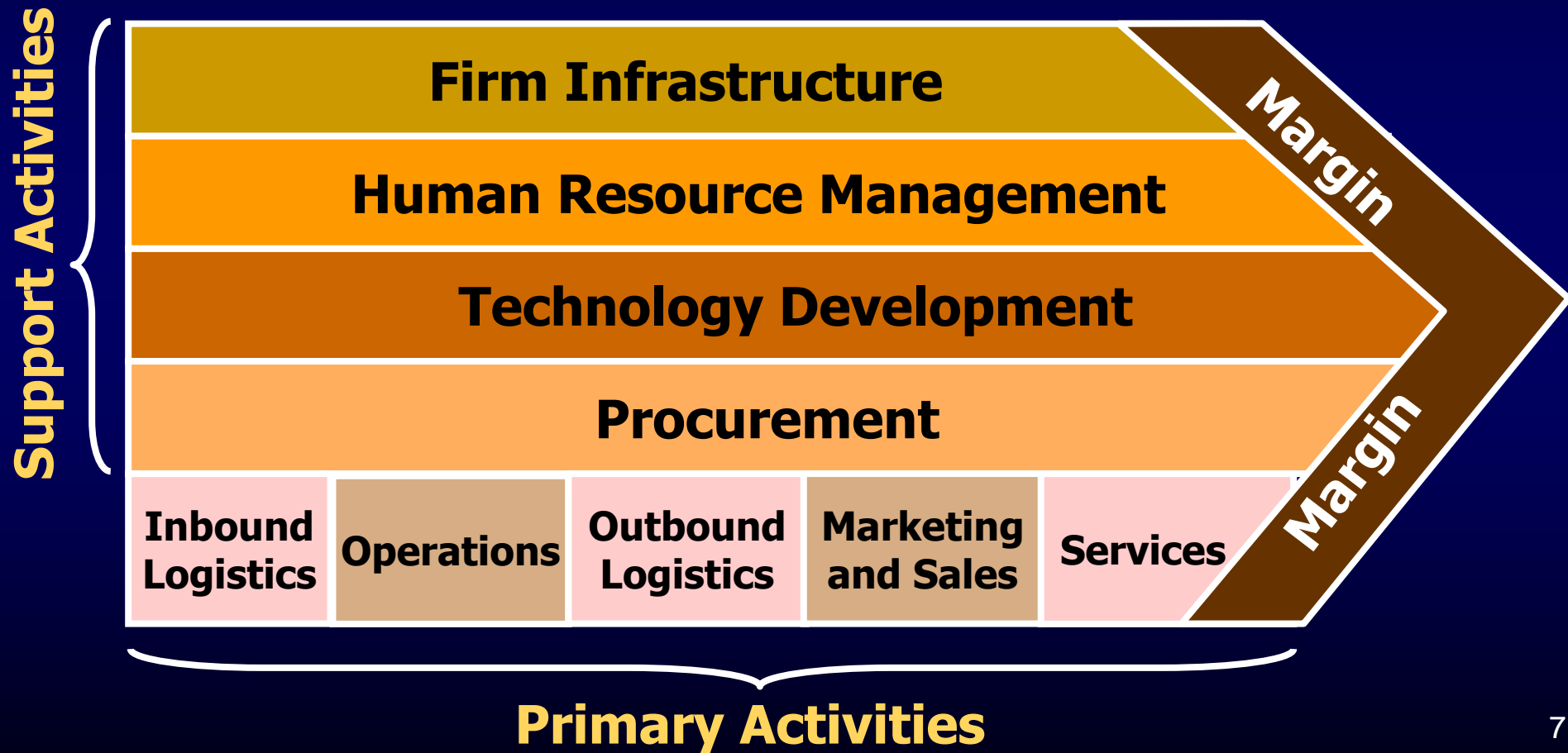

สรุปผลการประชุมคณะรัฐมนตรีนัดพิเศษ 28 พฤษภาคม 2548 และ 9 กรกฎาคม 2548  
และการประชุมเชิงปฏิบัติการ 30 กรกฎาคม 2548

## สรุป 18 กระทรวง

### กลุ่มกระทรวงด้านเศรษฐกิจ

1. กระทรวงเกษตรและอาหาร
2. กระทรวงทรัพยากรธรรมชาติและสิ่งแวดล้อม
3. กระทรวงการท่องเที่ยว
4. กระทรวงพาณิชย์และอุตสาหกรรม
5. กระทรวงวิทยาศาสตร์ เทคโนโลยี และการสื่อสาร
6. กระทรวงการคลัง
7. กระทรวงการพัฒนาโครงสร้างพื้นฐาน และการจัดการขนส่ง
8. กระทรวงพลังงาน

### กลุ่มกระทรวงด้านสังคม

1. กระทรวงการพัฒนาสังคมและความมั่นคงของมนุษย์
2. กระทรวงแรงงาน
3. กระทรวงวัฒนธรรม
4. กระทรวงสาธารณสุข
5. กระทรวงศึกษาธิการ
6. สำนักนายกรัฐมนตรี

### กลุ่มกระทรวงด้านความมั่นคง

1. กระทรวงกลาโหม
2. กระทรวงมหาดไทย
3. กระทรวงยุติธรรม
4. กระทรวงการต่างประเทศ



## แนวคิดในการปรับปรุงโครงสร้างกระทรวง ทบวง กรม ใหม่

1. ให้แต่ละกระทรวงสามารถสร้างคุณค่า (value creation) ในส่วนที่รับผิดชอบ โดยมีโจทย์และยุทธศาสตร์การทำงานที่ชัดเจน มีการกำหนดเป้าหมายและสามารถวัดผลสัมฤทธิ์ได้

2. เน้นในเรื่องของการยึดประชาชนเป็นศูนย์กลาง (citizen-centered)

3. เปลี่ยนแปลงขนานใหญ่จะทำเฉพาะในจุดที่มีความจำเป็นและได้รับผลกระทบโดยตรงมาจากกระแสโลกาภิวัตน์ เพื่อยกระดับการพัฒนาและการสร้าง s-curve ใหม่ของประเทศ โดยเฉพาะในกระทรวงที่เกี่ยวข้องกับสาขาการผลิต (เกษตรและอุตสาหกรรม) และสาขาบริการ (การท่องเที่ยว) กระทรวงที่เกี่ยวข้องกับการจัดการทรัพยากร/ปัจจัยการผลิต โครงสร้างพื้นฐานการจัดการขนส่ง รวมถึงกระทรวงที่เกี่ยวข้องกับกระบวนการนำวิทยาศาสตร์และเทคโนโลยีมาใช้ในการสร้างคุณค่าทางเศรษฐกิจและสังคมของประเทศ

สำหรับกระทรวงที่เหลือเป็นเรื่องของการปรับปรุงโครงสร้างภายในเพียงเล็กน้อยหรือต่อยอดมาจากการปรับปรุงโครงสร้างกระทรวง ทบวง กรม เมื่อปี พ.ศ. 2545 ให้มีความเหมาะสมมากยิ่งขึ้น

## แนวคิดในการปรับปรุงโครงสร้างกระทรวง ทบวง กรม ใหม่ (ต่อ)

4. จัดให้แต่ละกระทรวงสามารถทำงานเชื่อมโยงให้ครบวงจรตามห่วงโซ่แห่งคุณค่า (value chain) ตั้งแต่กระบวนการวิจัยและพัฒนา การผลิต ไปจนถึงการตลาดและการค้า
5. จัดให้มีหน่วยงานเจ้าภาพ (Mr. ...) ในการผลักดันวาระเชิงยุทธศาสตร์หรือดูแลผลิตภัณฑ์หรือบริการที่ต้องการให้ความสำคัญเป็นพิเศษ ซึ่งเป็นหน่วยงานที่มีลักษณะรูปแบบการบริหารที่แตกต่างไปจากส่วนราชการ ตามปกติ มีขนาดเล็ก คล่องตัว ไม่ดำเนินการเอง แต่ได้รับการจัดสรรงบประมาณไว้สำหรับการซื้อบริการจากหน่วยงานอื่นๆ
6. มีการนำร่องจัดให้มีกระทรวงรูปแบบใหม่ที่ไม่ติดยึดความเป็นระบบราชการแบบเดิม เช่น กระทรวงวิทยาศาสตร์ เทคโนโลยีและการสื่อสาร กระทรวงการท่องเที่ยว เป็นต้น
7. จัดให้มีทบวงภายใต้กระทรวงเพื่อรองรับการทำงานอย่างเบ็ดเสร็จ ไม่จำเป็นต้องแยกออกไปจัดตั้งขึ้นเป็นกระทรวงขนาดเล็ก อันอาจก่อให้เกิดปัญหาการประสานงานและความสับสนเปลืองชั้นได้ เช่น กระทรวงทรัพยากรธรรมชาติและสิ่งแวดล้อม ในส่วนของน้ำ ที่ดิน ป่าไม้และชายฝั่งทะเล และสิ่งแวดล้อม

## แนวคิดในการปรับปรุงโครงสร้างกระทรวง ทบวง กรม ใหม่ (ต่อ)

8. ยังคงรูปแบบการจัดกลุ่มภารกิจภายในกระทรวงไว้ เพื่อให้สามารถบูรณาการ และเชื่อมโยงการทำงานของหน่วยงานที่มีความสัมพันธ์เกี่ยวข้องกันไว้ด้วยกัน ทั้งนี้ยังจะมีการยกเลิกความเป็นนิติบุคคลของหน่วยงานในระดับกรม เพื่อจัดเส้นแบ่งแยกหรือกำแพงขวางกั้นระหว่างกัน อันจะช่วยให้สามารถระดมสรรพกำลังและทรัพยากรเข้ามาใช้ประโยชน์ร่วมกันได้มากขึ้น ตลอดจนช่วยลดข้อจำกัดและอุปสรรคในการมอบหมายให้กระทำการแทนกัน ในการให้บริการประชาชนลง
9. จัดให้มีหน่วยบริการรูปแบบพิเศษ (Service Delivery Unit) ขึ้นเพื่อรองรับภารกิจงานให้บริการที่ส่วนราชการยังคงมีความจำเป็นต้องดำเนินการอยู่ ไม่สามารถโอนถ่ายให้ภาคเอกชนรับไปทำแทนกันได้ โดยมุ่งเน้นการให้บริการแก่หน่วยงานแม่เป็นหลัก ไม่แสวงหารายได้เป็นสำคัญ
10. เน้นการทำงานแบบยึดพื้นที่ (area-based approach) โดยมีการปรับปรุงโครงสร้างและระบบการทำงานของราชการบริหารส่วนภูมิภาคให้เหมาะสมมากขึ้น

## แนวคิดในการปรับปรุงโครงสร้าง กระทรวง ทบวง กรม ใหม่ (ต่อ)

### องค์กรลักษณะพิเศษ (Mr. ....)

- เพื่อเป็นเจ้าภาพในการสร้างคุณค่า (value creation) ให้แก่ผลิตภัณฑ์หรือบริการที่มีความสำคัญและเป็นวาระสำคัญของประเทศ
- มีลักษณะการบริหารงานเป็นอิสระและคล่องตัวที่แตกต่างไปจากระบบราชการตามปกติ โดยทำหน้าที่เป็นผู้ซื้อบริการ (purchaser) จากหน่วยงานราชการหรือผู้ให้บริการอื่นๆ (service provider) เพื่อผลักดันให้เกิดผลสัมฤทธิ์ตามเป้าหมายที่กำหนด
- เป็นองค์กรที่มีขนาดกระชับ รายงานขึ้นตรงต่อรัฐมนตรี
- สามารถจัดตั้ง เปลี่ยนแปลง และยุบเลิกได้ง่าย

### Boston model

Market share

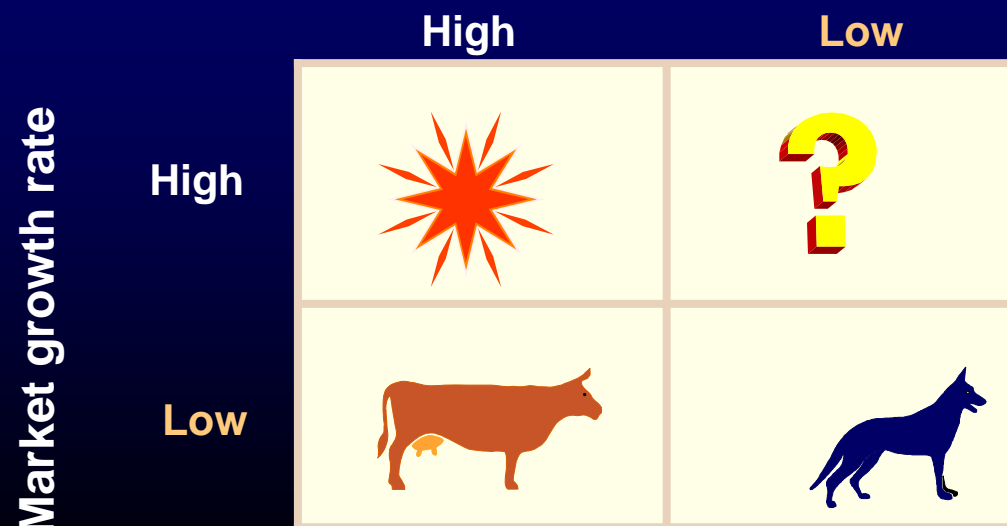

## กลุ่มกระทรวงด้านเศรษฐกิจ

- กระทรวงเกษตรและอาหาร
- กระทรวงทรัพยากรธรรมชาติและสิ่งแวดล้อม
- กระทรวงพาณิชย์และอุตสาหกรรม
- กระทรวงการท่องเที่ยว
- กระทรวงวิทยาศาสตร์ เทคโนโลยี และการสื่อสาร
  - กระทรวงการคลัง
- กระทรวงการพัฒนาโครงสร้างพื้นฐานและการจัดการขนส่ง
  - กระทรวงพลังงาน

# กระทรวงเกษตรและอาหาร

## แนวคิดในการปรับปรุงโครงสร้างกระทรวงเกษตรและอาหาร

- มุ่งเน้น **high value food / from farm to kitchen** รองรับยุทธศาสตร์การ **สร้างครัวโลก**
- มีการแยกสินค้าหรือผลิตภัณฑ์บางอย่างออกมาดูแลจัดการเป็นการพิเศษ (สร้าง **values** ไม่ใช่เพิ่มแต่ **volume** ) โดยจัดตั้งขึ้นในรูปขององค์กรลักษณะพิเศษ (เช่น อาหารทะเล พืชทดแทนพลังงาน เป็นต้น)
- รวมงานด้านการตลาดเข้ามาไว้เชื่อมโยงการทำงานให้ครบวงจรของ **value chain** โดยจัดตั้ง กรมส่งเสริมการค้าและตลาดสินค้าเกษตร ขึ้น
- จัดการในเรื่องของการผลิตและปัจจัยการผลิตใหม่ โดยจัดให้มี กรมพืช เพื่อดูแลรับผิดชอบเรื่องพืช ควบคู่ไปกับกรมประมง กรมปศุสัตว์ และกรมพัฒนาที่ดิน (**soil**) ทั้งนี้ ในหน่วยงานดังกล่าวยังคงมีหน่วย **extension** ครอบคลุมการให้บริการประชาชนในระดับพื้นที่

## แนวคิดในการปรับปรุงโครงสร้างกระทรวงเกษตรและอาหาร (ต่อ)

- **ปรับปรุง/ควมรวม รัฐวิสาหกิจ ที่รับผิดชอบด้านการขนส่งและกระจายสินค้าเกษตรให้มีประสิทธิภาพมากขึ้น เพื่อช่วยลดต้นทุน logistics และสามารถ deliver สินค้าได้อย่างรวดเร็วมากขึ้น**
- **ปรับปรุงหน่วยงานที่รับผิดชอบด้านการวิจัยใหม่เข้ามารวมกันเป็นองค์การมหาชน และ/หรือเป็นหน่วยบริการรูปแบบพิเศษ (SDU) และจัดแยกเป็นองค์การย่อยตามลักษณะประเภท food/non-food**
- **ให้ความสำคัญต่อการทำงานของสำนักงานมาตรฐานสินค้าเกษตรและอาหารแห่งชาติ (มกอช.) มากขึ้น**
- **การส่งเสริมดูแลเกษตรกรกรอันจะนำไปสู่การเป็น smart farmer และเสริมสร้างสถาบันเกษตรกรให้มีความเข้มแข็ง**



# โครงสร้างส่วนราชการของกระทรวงเกษตรและสหกรณ์ในปัจจุบัน ....

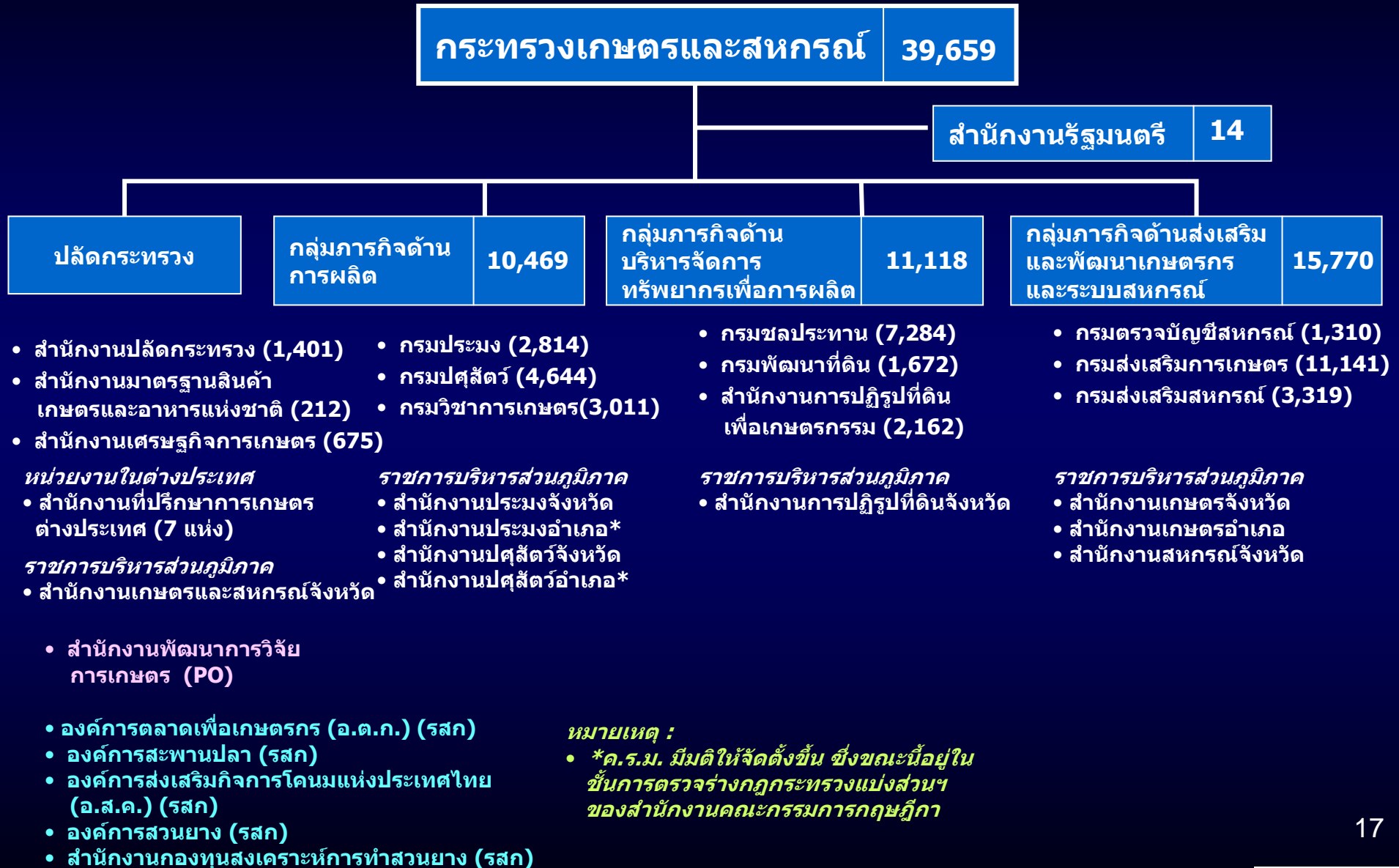

สรุปผลแนวทางการจัดโครงสร้างส่วนราชการ (การประชุมคณะรัฐมนตรีนัดพิเศษ 28 พ.ค. 48)

กระทรวงเกษตรและอาหารมีภารกิจหลักเกี่ยวกับ Produce high value food (from farm to table)

## กระทรวงเกษตรและอาหาร

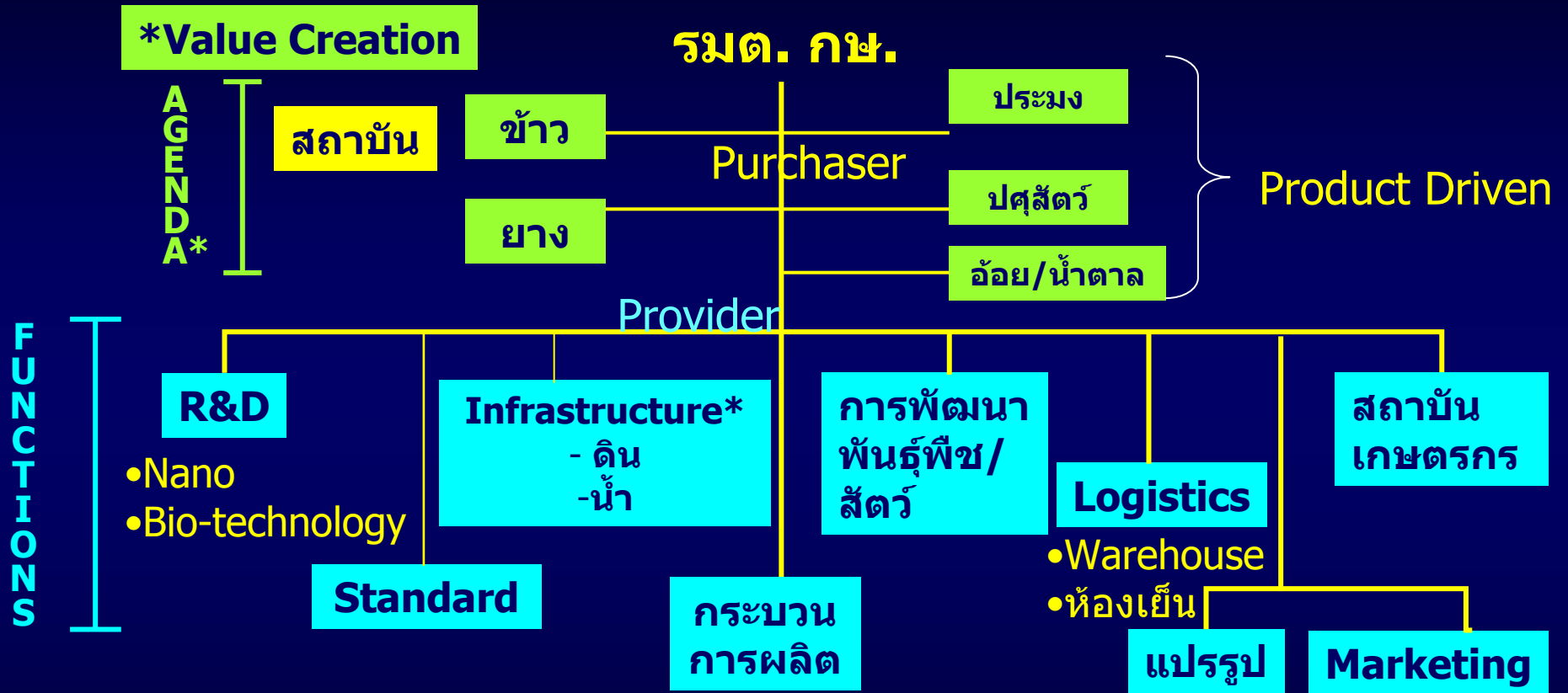

หมายเหตุ: เรื่องดินและน้ำเป็นเรื่องที่กระทรวงทรัพยากรธรรมชาติฯ รับผิดชอบ และต้องสร้าง Infrastructure นี้ให้กระทรวงเกษตรฯ

อดก. และ อดส. แปรสภาพเป็น Warehouse/Logistics

## กระทรวงเกษตรและอาหาร

**รัฐมนตรี**

.....สำนักงานปลัดกระทรวง

ข้าว  
ยาง  
ผัก/ผลไม้  
กุ้ง  
ไก่  
อ้อย

พืช

ปศุสัตว์

ประมง

วิทยาการ/  
มาตรฐาน/  
PATENT

กลุ่มบริหาร  
การผลิต

กลุ่ม  
Logistics  
& Distribution

กลุ่ม  
การตลาด

กลุ่ม  
เกษตรกร/  
สถาบันเกษตรกร

# กระทรวงทรัพยากรธรรมชาติและสิ่งแวดล้อม

## แนวคิดในการปรับปรุงโครงสร้างกระทรวงทรัพยากรธรรมชาติและสิ่งแวดล้อม

- **ปรับเปลี่ยนให้เป็นกระทรวงโครงสร้างพื้นฐานเพื่อสนับสนุนทรัพยากรหรือปัจจัยการผลิตแก่กระทรวงที่มีหน้าที่ในการผลิตภาคเกษตรและอุตสาหกรรม ควบคู่ไปกับการดูแลรักษาทรัพยากรธรรมชาติของประเทศและการจัดการคุณภาพสิ่งแวดล้อมเพื่อให้การพัฒนาประเทศเป็นไปอย่างสมดุลและยั่งยืน**  
ทั้งนี้ ในการแบ่งงานระหว่างกระทรวงทรัพยากรฯ ผู้ทำหน้าที่ให้การสนับสนุนทรัพยากรหรือปัจจัยการผลิต กับกระทรวงผู้ทำหน้าที่ในการผลิตนั้นจะยึดหลักการในแบบ **wholesale / retail**
- **บูรณาการหน่วยงานที่เกี่ยวข้องกับทรัพยากรน้ำที่กระจัดกระจายมาจัดตั้งขึ้นในรูปของทบวงน้ำให้มีเจ้าภาพที่ชัดเจนและวางระบบการบริหารจัดการทรัพยากรน้ำใหม่ทั้งในส่วนของน้ำบนผิวดินและน้ำบาดาล โดยจัดให้มีสำนักงานคณะกรรมการทรัพยากรน้ำเพื่อรับผิดชอบในเรื่องนโยบายและยุทธศาสตร์ในเรื่องน้ำ กรมวิทยาศาสตร์ทรัพยากรน้ำรับผิดชอบงานด้านวิชาการ มาตรฐาน การวิเคราะห์วิจัยและสำรวจ กรมชลประทานรับผิดชอบงานด้านการกระจายน้ำและการก่อสร้างที่เกี่ยวข้อง**

## แนวคิดในการปรับปรุงโครงสร้างกระทรวงทรัพยากรธรรมชาติและสิ่งแวดล้อม (ต่อ)

- บูรณาการหน่วยงานที่เกี่ยวข้องกับที่ดิน (land) ให้มารวมอยู่ภายใต้ทบวงเดียวกันเพื่อให้เป็นเจ้าภาพดูแลขวานทองของไทยทุกตารางนิ้วที่ชัดเจน จัดให้มีแผนที่กลางซึ่งมีมาตราส่วนและใช้ระวางแผนที่เดียวกันในการบริหารจัดการที่ดินของประเทศ สามารถเชื่อมต่อแผนที่ที่ดินของหน่วยงานต่างๆ เข้าด้วยกัน อันจะช่วยแก้ไขปัญหาทับซ้อนของที่ดิน รวมทั้งทำให้การจัดการเอกสิทธิ์ที่ดินเป็นไปอย่างมีเอกภาพ
- รวมหน่วยงานที่เกี่ยวข้องกับป่าไว้ด้วยกัน (กรมป่าไม้และกรมอุทยานแห่งชาติ สัตว์ป่าและพันธุ์พืช) เพื่อให้เกิดการบริหารจัดการป่าแบบองค์รวม เพราะ “ป่า” เป็นสังคมของสิ่งมีชีวิตและสิ่งไม่มีชีวิตที่มีความสัมพันธ์กันอย่างซับซ้อนและเชื่อมโยงต่อเนื่องไม่สามารถแยกออกจากกันได้ รวมทั้งช่วยลดขั้นตอนและระยะเวลาการปฏิบัติงานในกรณีที่จะต้องมีการดำเนินงานร่วมกันและทำให้สามารถบังคับใช้กฎหมายหลายฉบับในการปฏิบัติงานของเจ้าหน้าที่

## แนวคิดในการปรับปรุงโครงสร้างกระทรวงทรัพยากรธรรมชาติและสิ่งแวดล้อม (ต่อ)

- จัดให้มีทบวงสิ่งแวดล้อมเพื่อรวมหน่วยงานที่เกี่ยวข้องเข้ามาไว้ด้วยกันเพื่อให้การทำงานเป็นไปอย่างครบวงจร โดยมีการจัดตั้งสำนักนโยบายและแผนสิ่งแวดล้อม กรมควบคุมมลพิษและกรมส่งเสริมคุณภาพสิ่งแวดล้อมเข้าด้วยกันเพื่อเพิ่มประสิทธิภาพในการบริหารจัดการด้านการควบคุมมลพิษ งานส่งเสริมและรักษาคุณภาพสิ่งแวดล้อม ซึ่งเป็นงานที่ต้องดำเนินการอย่างต่อเนื่อง / สัมพันธ์กัน นอกจากนี้ ยังได้มีการโอนกรมอุตุนิยมวิทยาเข้ามาไว้ในทบวงสิ่งแวดล้อมเพื่อเชื่อมโยงการทำงานด้านการติดตาม พยากรณ์ และเตือนภัยเกี่ยวกับภูมิอากาศเข้ากับงานด้านการจัดการคุณภาพอากาศและงานด้านการจัดการการเปลี่ยนแปลงสภาพภูมิอากาศ (climate change) ตามสนธิสัญญาต่างๆ
- จัดตั้ง สำนักงานความร่วมมือระหว่างประเทศด้านทรัพยากรธรรมชาติและสิ่งแวดล้อม ขึ้น เพื่อรองรับต่อมาตรการกีดกันทางการค้าที่เชื่อมโยงกับประเด็นด้านทรัพยากรธรรมชาติและสิ่งแวดล้อมที่มีมากขึ้นจนอาจเป็นอุปสรรคต่อประเทศที่มีได้มีการบริหารจัดการเพื่อดูแลทรัพยากรธรรมชาติและสิ่งแวดล้อมอย่างดี รวมทั้งความร่วมมืออันเป็นผลมาจากการที่ประเทศไทยได้เข้าร่วมในประชาคมโลกและลงนามเป็นภาคีในสนธิสัญญาที่เกี่ยวข้อง
- จัดให้มี สำนักงานแผ่นดินไหว ขึ้นในสำนักงานปลัดกระทรวงฯ เพื่อรองรับต่อการเปลี่ยนแปลงทางภูมิศาสตร์ของโลก โดยเฉพาะการเฝ้าระวังผลกระทบของการเคลื่อนตัวของเปลือกโลกอันอาจจะก่อให้เกิดแผ่นดินไหวในมหาสมุทรขึ้น

กระทรวงทรัพยากรธรรมชาติและสิ่งแวดล้อม....

โครงสร้างส่วนราชการของกระทรวงทรัพยากรธรรมชาติและสิ่งแวดล้อมในปัจจุบัน ....

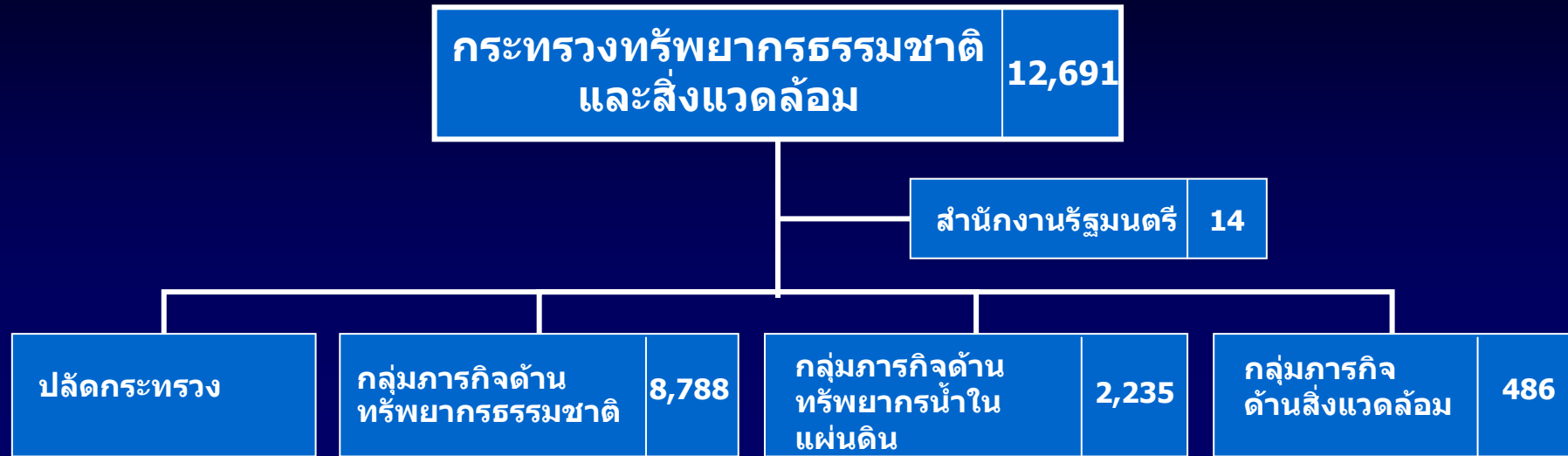

- สำนักงานปลัดกระทรวง (918)
- สำนักงานนโยบายและแผนทรัพยากรธรรมชาติและสิ่งแวดล้อม (250)
- กรมทรัพยากรธรณี (423)
- กรมทรัพยากรทางทะเลและชายฝั่ง (362)
- กรมอุทยานแห่งชาติ สัตว์ป่า และพันธุ์พืช (6,566)
- กรมป่าไม้ (1,437)

ราชการบริหารส่วนภูมิภาค

- สำนักงานทรัพยากรธรรมชาติและสิ่งแวดล้อมจังหวัด

- องค์การสวนสัตว์ (รสก)
- องค์การสวนพฤกษศาสตร์ (รสก)
- องค์การจัดการน้ำเสีย (รสก)
- องค์การอุตสาหกรรมป่าไม้ (รสก)

- กรมทรัพยากรน้ำ (1,608)
- กรมทรัพยากรน้ำบาดาล (627)

- กรมควบคุมมลพิษ (310)
- กรมส่งเสริมคุณภาพสิ่งแวดล้อม (176)



## กระทรวงทรัพยากรธรรมชาติและสิ่งแวดล้อม

### ทบวงดิน

- + กรมที่ดิน
- + โฉนด\* (สปก. อุทยานที่ราชพัสดุ)
- + ที่สาธารณประโยชน์
- + กรมทรัพยากรธรณี

- ดิน
  - ด้าวดิน
    - Land Use
    - Ownership
    - Registration
  - บนดิน = ป่า
  - ใต้ดิน = ทรัพยากรธรณี

### ทบวงน้ำ

- น้ำบาดาล
- น้ำผิวดิน
- น้ำทะเล
- การบริหารจัดการน้ำ
  - ลุ่มน้ำ
  - กลางน้ำ
  - อ่างเก็บน้ำ
  - เขื่อน
  - ขายนํ้าดิบให้  
การประปาฯ/เอกชน

### ทบวงป่า

- อุทยาน/ป่าไม้
  - รักษาและปลูกป่า
  - จัดสรรป่า (เช่น ป่าชุมชน ป่าเศรษฐกิจ)
- สัตว์ป่าและพันธุ์พืช
- Biodiversity

### ทบวงสิ่งแวดล้อม

- Quality น้ำ + น้ำเสีย
- Quality อากาศ
- Quality ขยะ (Waste management)
- + กรมอุทยานวิทยา

จัดสรร / ใช้ / อนุรักษ์ / ฟื้นฟู / มาตรฐาน / R&D

ที่ราชพัสดุ : การบริหารที่ดินอยู่กระทรวงการคลัง  
การประสานครหลวง/ภูมิภาค อยู่ที่ มท.  
เนื่องจากเป็นงานบริการ

# กระทรวงทรัพยากรธรรมชาติและสิ่งแวดล้อม

## กลุ่มดิน/ที่ดิน

- งานเรื่องการจัดทะเบียน
- การจัดสรร
- การอนุญาต
- การใช้ประโยชน์

- ดิน
  - ดัชนี
    - Land Use
    - Ownership
    - Registration
  - บนดิน = ป่า
  - ใต้ดิน = ทรัพยากรธรณี

## กลุ่มน้ำ

- น้ำบาดาล
- น้ำผิวดิน
- น้ำทะเล
- การบริหารจัดการน้ำ
  - ลุ่มน้ำ
  - กลางน้ำ
  - อ่างเก็บน้ำ
  - เขื่อน
  - ขายนํ้าดิบให้  
การประปาฯ/เอกชน

## กลุ่มป่า

- อุทยาน/ป่าไม้
  - รักษาและปลูกป่า
  - จัดสรรป่า (เช่น  
ป่าชุมชน  
ป่าเศรษฐกิจ)
- สัตว์ป่าและพันธุ์พืช
- Biodiversity

## กลุ่มสิ่งแวดล้อม

- Quality น้ำ + น้ำเสีย
- Quality อากาศ
- Quality ขยะ (Waste management)
- + กรมอุทยานวิทยา

จัดสรร / ใช้ / อนุรักษ์ / ฟื้นฟู / มาตรฐาน / R&D

ขอบเขตงาน: กระทรวงทรัพยากรฯรับผิดชอบงานในภาพ macro / provider/regulator ส่วนกระทรวงเกษตรฯ จะเป็นผู้ใช้ทรัพยากรเพื่อการผลิต รวมทั้งกระบวนการที่ต่อเนื่องไปถึงการผลิตสินค้าเกษตร

# กระทรวงพาณิชย์และอุตสาหกรรม

## แนวคิดในการปรับปรุงโครงสร้างกระทรวงพาณิชย์และอุตสาหกรรม

- มุ่งเน้นการพัฒนาศักยภาพของผู้ประกอบการและการเพิ่มศักยภาพของแต่ละภาคอุตสาหกรรมและธุรกิจการค้า เพื่อเชื่อมโยงระหว่างภาคการค้าในประเทศกับตลาดโลก
- บูรณาการงานด้านอุตสาหกรรม การลงทุนและการค้า การตลาดของภาคอุตสาหกรรมให้กระทรวงเดียวรับผิดชอบ เพื่อสร้างความแข็งแกร่งให้ภาคอุตสาหกรรมและธุรกิจการค้า และเพิ่มขีดความสามารถในการแข่งขันของประเทศ ทำให้สินค้าที่ผลิตสอดคล้องกับความต้องการของตลาด
- จัดกลุ่มงานในกระทรวงให้การทำงานครบวงจรตาม value chain ของการพัฒนาอุตสาหกรรมและการค้าตั้งแต่การพัฒนาศักยภาพผู้ประกอบการ การพัฒนาการผลิต การจัดการขนถ่ายและกระจายสินค้า และการตลาด เพื่อสามารถสร้างมูลค่าเพิ่มของสินค้าและเพิ่มส่วนแบ่งการตลาด
- ส่งเสริมให้มีการลงทุนเพื่อสร้างความเชื่อมโยงระหว่างแหล่งผลิตและตลาด เพื่อส่งเสริมเอกชนให้สามารถลดต้นทุนการผลิตและการขนถ่ายกระจายสินค้า

## แนวคิดในการปรับปรุงโครงสร้างกระทรวงพาณิชย์และอุตสาหกรรม (ต่อ)

- กำหนดให้มีเจ้าภาพดูแลสินค้าอุตสาหกรรมแต่ละชนิดที่มีความสำคัญ โดยจัดตั้งเป็นหน่วยงานลักษณะพิเศษเพื่อดูแลจัดการสินค้านั้นๆ เป็นพิเศษ ตั้งแต่การลงทุน การผลิต การควบคุมมาตรฐานอุตสาหกรรม จนถึงการส่งออก เช่น สินค้าอุตสาหกรรมพลาสติก บรรจุภัณฑ์และสิ่งพิมพ์ เป็นต้น
- ให้ความสำคัญกับการสร้างมาตรฐานให้เป็นที่ยอมรับของตลาดโลกและเพื่อลดปัญหาการกีดกันทางการค้า ตั้งแต่มาตรฐานสถานประกอบการ มาตรฐานคุณภาพสินค้าจนถึงมาตรฐานการประกอบธุรกิจภายใต้หลักธรรมาภิบาล
- ให้ความสำคัญกับการส่งเสริมให้มีการจดทะเบียนทรัพย์สินทางปัญญา และส่งเสริมให้มีการนำทรัพย์สินทางปัญญามาสร้างมูลค่าเพิ่ม (high value) ในตัวสินค้าและเพิ่มศักยภาพในการแข่งขันของประเทศ
- ส่งเสริม สนับสนุนและพัฒนาวัตถุดิบอุตสาหกรรม เพื่อลดการนำเข้า และวางระบบการขนถ่าย (logistics) และการจัดการการกระจายสินค้า (distribution) สำหรับภาคอุตสาหกรรม และการค้าให้มีประสิทธิภาพยิ่งขึ้น เพื่อสร้างความได้เปรียบเชิงต้นทุนการผลิต และการเพิ่มมูลค่าของสินค้าและบริการ โดยจัดตั้งกรมพัฒนาปัจจัยพื้นฐานอุตสาหกรรมและการค้า

โครงสร้างส่วนราชการของกระทรวงพาณิชย์ในปัจจุบัน ....

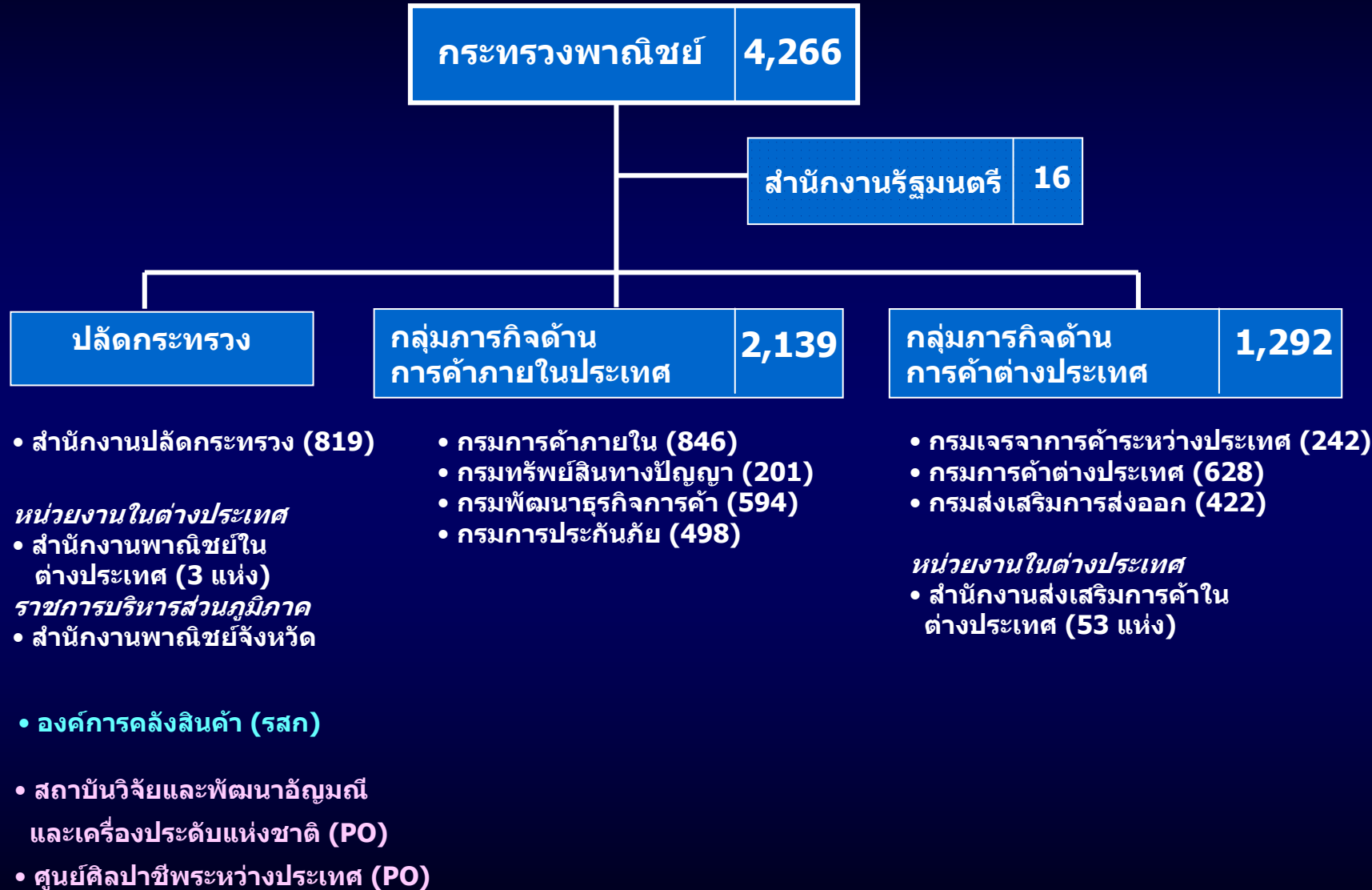

กระทรวงพาณิชย์และอุตสาหกรรม....

โครงสร้างส่วนราชการของกระทรวงอุตสาหกรรมในปัจจุบัน ....

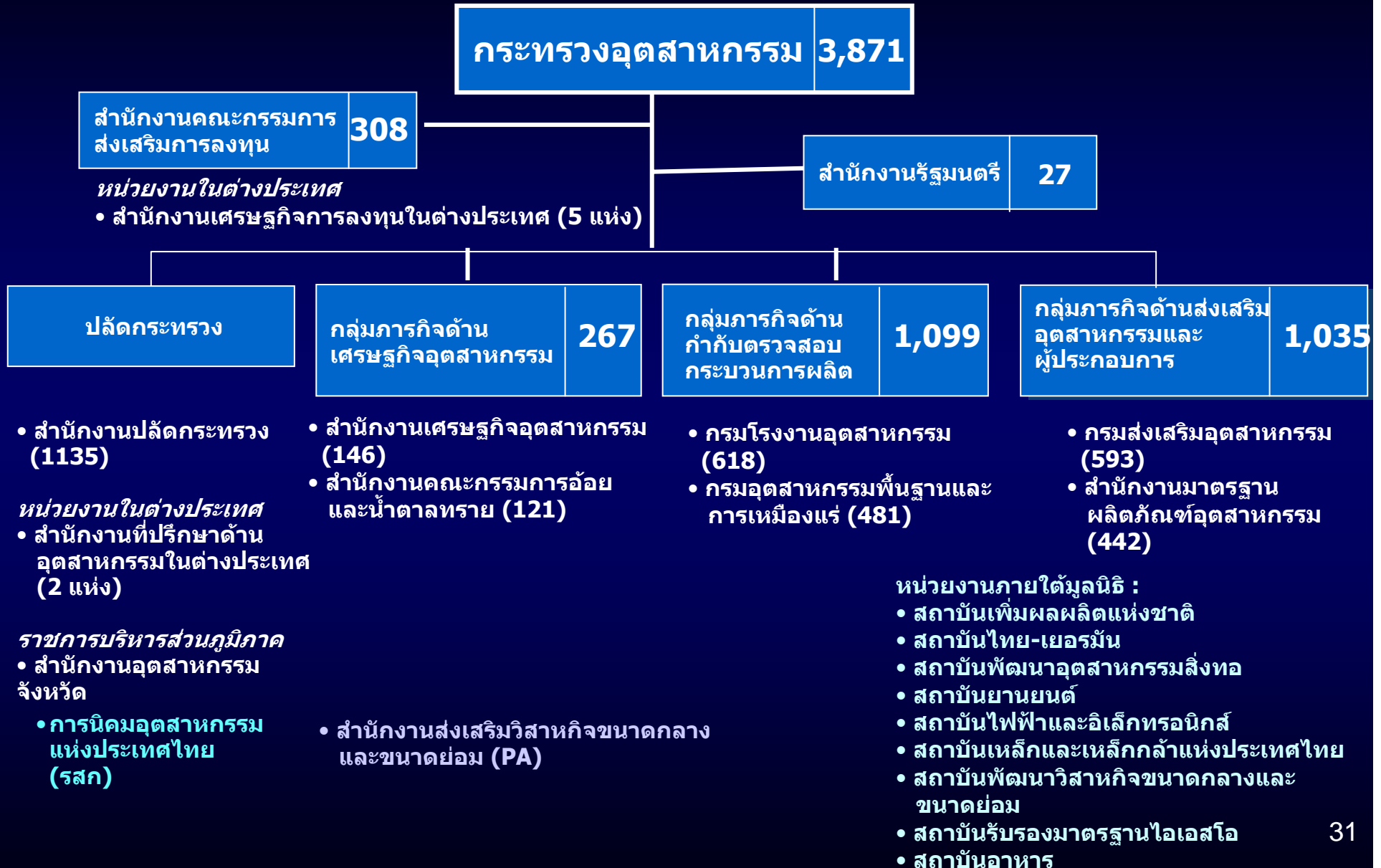

# กระทรวงพาณิชย์และอุตสาหกรรม (ผู้ประกอบการ) (Ministry of Trade and Industry: MITI)

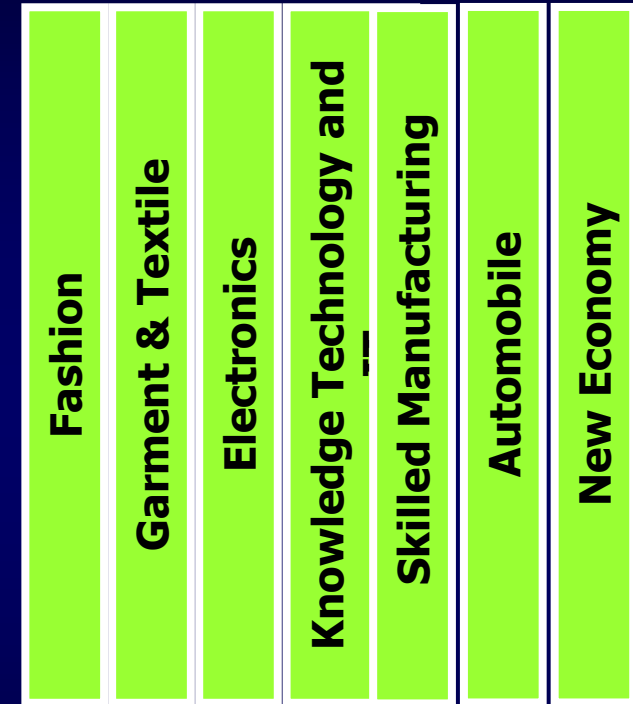

หมายเหตุ งานด้านเจรจาการค้า  
ไปจัดตั้งเป็นทบวงเจรจาการค้า ในสำนักนายกรัฐมนตรี



## กระทรวงพาณิชย์และอุตสาหกรรม

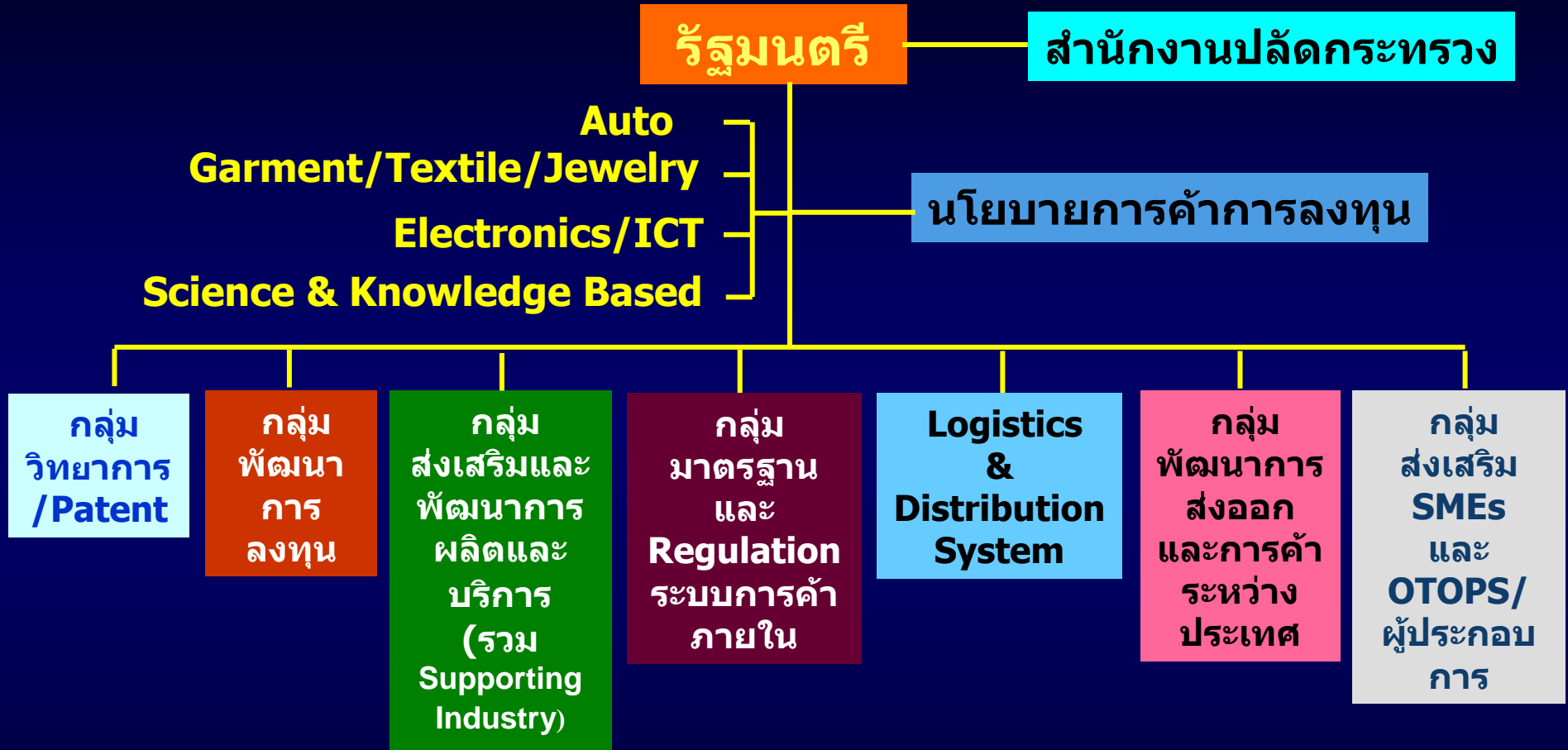

หมายเหตุ

1. งานมาตรการทางการค้า อยู่ในความรับผิดชอบของกระทรวงพาณิชย์และอุตสาหกรรม
2. งานประกันชีวิตและประกันวินาศภัย ให้จัดตั้งเป็นหน่วยงานอิสระเช่นเดียวกับ กลต. มีกฎหมายจัดตั้งเฉพาะ โดยผู้รักษาการตามกฎหมายคือรัฐมนตรีว่าการกระทรวงการคลัง
3. งานคุ้มครองผู้บริโภคเฉพาะในส่วนที่ สคบ. รับผิดชอบ โอนไปสังกัดกระทรวงยุติธรรมไม่รวมงานคุ้มครองผู้บริโภคตามกฎหมายในความรับผิดชอบของกระทรวงพาณิชย์

# กระทรวงการท่องเที่ยว

## แนวคิดในการปรับปรุงโครงสร้างกระทรวงการท่องเที่ยว

- แยกภารกิจงานที่เกี่ยวข้องกับการกีฬาออกไปเพื่อให้สามารถมุ่งเน้น (focus) ในเรื่องของการท่องเที่ยว อันจะช่วยปรับปรุงประสิทธิภาพในการแข่งขัน เพิ่มส่วนแบ่งการตลาดการท่องเที่ยวโลก และสร้างรายได้เข้าประเทศให้เพิ่มขึ้น
- วางระบบการบริหารการท่องเที่ยวใหม่ โดยให้มีคณะกรรมการนโยบายการท่องเที่ยวแห่งชาติ เป็นองค์กรบูรณาการนโยบายการท่องเที่ยวของประเทศ เพื่อกำหนดยุทธศาสตร์ วางและกำกับให้เป็นไปตามมาตรฐาน ตลอดจนผลักดันกลยุทธ์การท่องเที่ยวไปสู่การปฏิบัติให้บังเกิดผล
- จัดให้มีหน่วยงานซึ่งมีความคล่องตัวและไม่เป็นหน่วยงานราชการเพื่อรับผิดชอบดูแลเกี่ยวกับการพัฒนาแหล่งท่องเที่ยว (สร้างแหล่งท่องเที่ยวใหม่และปรับปรุงแหล่งท่องเที่ยวเดิม-ไม่ใช่เป็นผู้ดำเนินการเอง แต่จะเสนอโครงการเข้ามาให้พิจารณา) การส่งเสริมและพัฒนาผู้ประกอบการ การพัฒนายกระดับสินค้าและบริการ รวมถึงการปรับปรุงหน่วยงานที่เกี่ยวข้องกับการตลาด (ททท.) ให้เหมาะสม

## แนวคิดในการปรับปรุงโครงสร้างกระทรวงการท่องเที่ยว (ต่อ)

- อาจมีการแยกการท่องเที่ยวที่มีศักยภาพในเชิงพาณิชย์สูงมาดูแลจัดการเป็นพิเศษเพื่อเพิ่มมูลค่าและสร้างคุณค่า โดยจัดตั้งขึ้นในรูปของหน่วยงานลักษณะพิเศษ เช่น การท่องเที่ยวเชิงธรรมชาติและอนุรักษ์ การท่องเที่ยวเชิงสุขภาพ การท่องเที่ยวเชิงศิลปวัฒนธรรม เป็นต้น
- จัดให้มีศูนย์ช่วยเหลือนักท่องเที่ยว เพื่อดูแลอำนวยความสะดวกและรักษาความปลอดภัยแก่นักท่องเที่ยว

## กระทรวงการทองเที่ยว....

### โครงสร้างส่วนราชการของกระทรวงการทองเที่ยวและกีฬาในปัจจุบัน ....

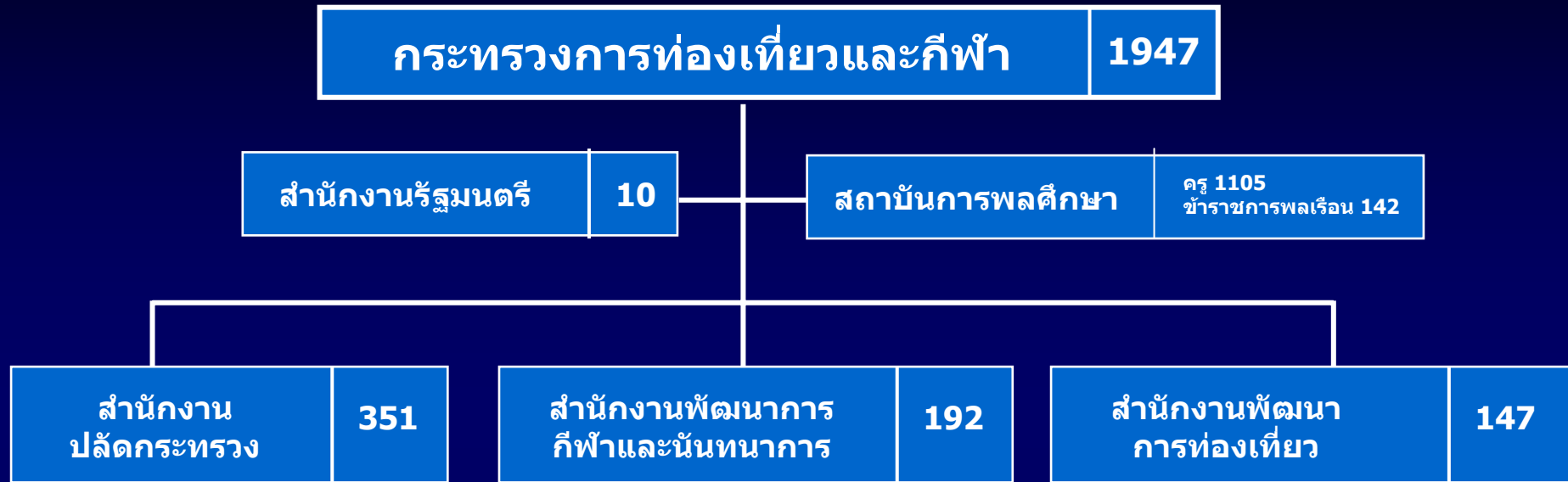

- การทองเที่ยวแห่งประเทศไทย (รสก)
- การกีฬาแห่งประเทศไทย (รสก)

**หมายเหตุ** กระทรวงได้จัดตั้ง"ศูนย์การทองเที่ยว กีฬา และนันทนาการจังหวัด" เป็นการภายใน โดยให้ไปปฏิบัติงานประจำจังหวัด เพื่อดำเนินการประสานส่งเสริม สนับสนุนการดำเนินงานด้านการทองเที่ยวการกีฬาและนันทนาการแก่จังหวัด

## กระทรวงท่องเที่ยวและบริการ

<b>Foreign Safety</b>	<b>SPA</b>	<b>โรงแรม</b>	<b>การส่งเสริมภาพยนต์</b>	<b>OTOP</b>	<b>Entertainment</b>	<b>สวนสนุก สวนสาธารณะ Recreation Center</b>
<b>โครงสร้างพื้นฐาน</b>	<b>- ธุรกิจสุขภาพ Wellness</b>					
<b>Information</b>						
<b>พัฒนาบุคลากร/ มัคคุเทศก์</b>						
<b>วัฒนธรรม</b>						
<b>พัฒนาการตลาด</b>	<b>การท่องเที่ยวในต่างประเทศ</b>	<b>MICE การจัดการประชุม + Event Mgt.</b>	<b>Restaurant/อาหารไทย</b>	<b>Medical Care/ Health Care</b>	<b>บริการผู้สูงอายุ Long Stay (After Retirement)</b>	<b>Attract กลุ่ม Intellectual and knowledgeable</b>
<b>-สร้าง+พัฒนาแหล่งท่องเที่ยว</b>						
<b>-พัฒนาตลาดท่องเที่ยว</b>						
<b>-สร้างและพัฒนาสถานที่ท่องเที่ยวใหม่</b>						
<b>การสร้าง Gift Shop</b>						

## สรุปผลแนวทางการจัดโครงสร้างส่วนราชการกระทรวงการท่องเที่ยว....

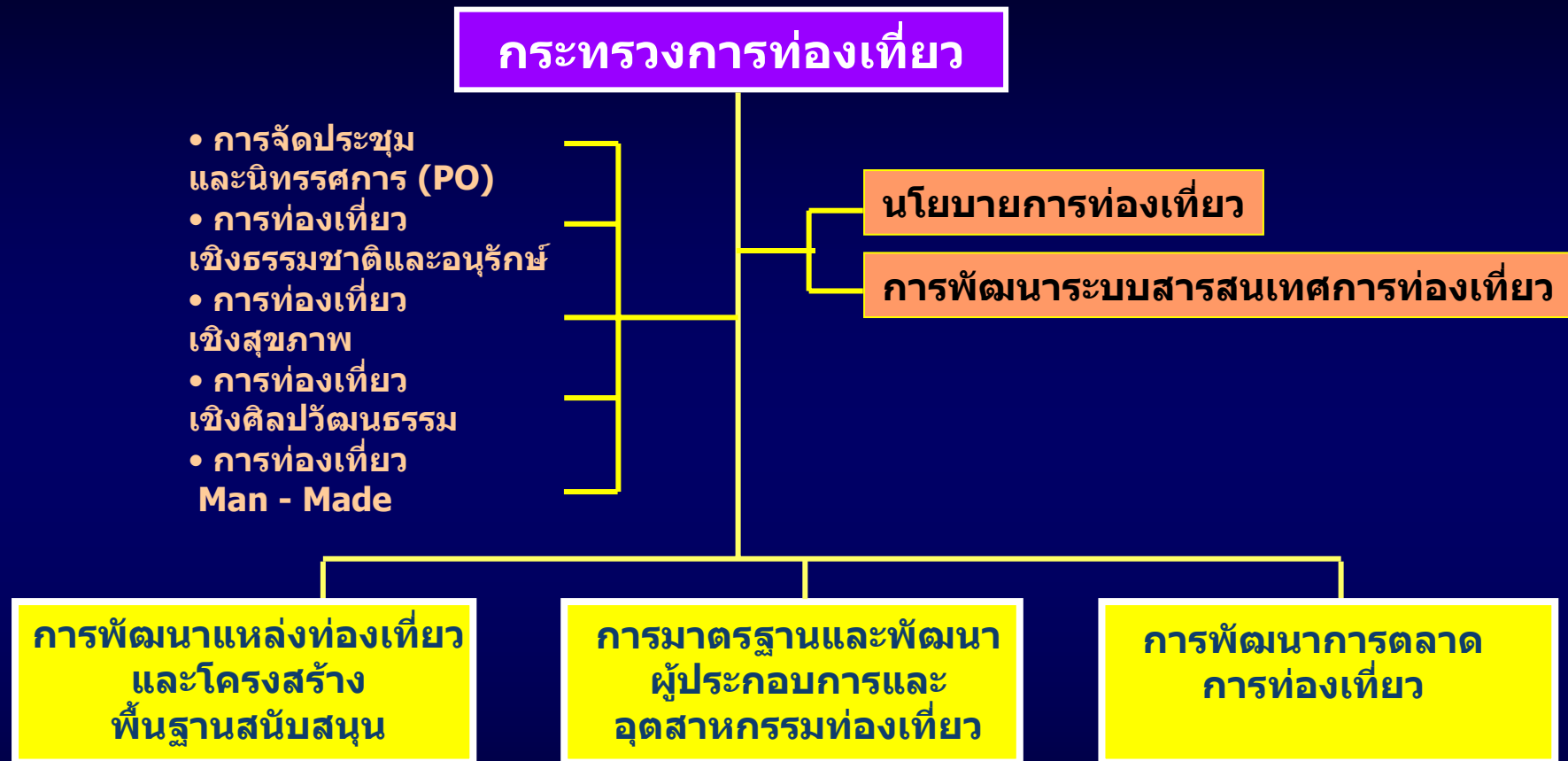

# กระทรวงวิทยาศาสตร์ เทคโนโลยี และการสื่อสาร



## แนวคิดในการปรับปรุงโครงสร้างกระทรวงวิทยาศาสตร์ เทคโนโลยี และการสื่อสาร

- ปรับเปลี่ยนบทบาทของกระทรวงที่เน้นการสร้างองค์ความรู้เพื่อความเป็นเลิศทางวิชาการไปสู่การเน้นเรื่องการประยุกต์ใช้วิทยาศาสตร์และเทคโนโลยีเพื่อนำไปสู่กระบวนการสร้างคุณค่าในเชิงเศรษฐกิจและการพัฒนาสังคม (ชุมชน)
- ปรับระบบการบริหารงานของกระทรวงใหม่ให้มีลักษณะที่ไม่ใช่ระบบราชการตามปกติ โดยมีคณะกรรมการบริหาร (Executive Board) และผู้บริหารสูงสุด (CEO) ซึ่งอาจมีสถานะเป็นข้าราชการวิสามัญ ทั้งนี้ อาจให้หน่วยธุรการสนับสนุน (Administration & Secretariat Office) รองรับการทำงานของคณะกรรมการบริหารและผู้บริหารสูงสุด
- โครงสร้างใหม่ของกระทรวงสามารถแยกออกเป็น 3 ส่วนได้แก่ Policy & Strategic Research Group, Technology Management Group, Intellectual Property Management & Legal Protection Group ซึ่งมีสถานะไม่เป็นส่วนราชการ นอกจากนี้ ยังให้มีการรวมงานด้านการจัดสรรทุนสำหรับการวิจัยทางวิทยาศาสตร์และเทคโนโลยีมาไว้ด้วยกัน (สำนักงานคณะกรรมการวิจัยแห่งชาติ, สกว. ฯลฯ) ในรูปของ Funding Agency เพื่อเป็นเครื่องมือสนับสนุนการทำงานของกระทรวง

## แนวคิดในการปรับปรุงโครงสร้างกระทรวงวิทยาศาสตร์ เทคโนโลยี และการสื่อสาร (ต่อ)

- มีหน่วยงานในกำกับหรือองค์การมหาชน ซึ่งสามารถแยกออกเป็น 2 กลุ่มได้แก่ กลุ่มที่รับผิดชอบเกี่ยวกับการศึกษาวิจัยหรืองานทางวิชาการ และกลุ่มที่รับผิดชอบการให้บริการทางด้านวิทยาศาสตร์ เทคโนโลยี และการสื่อสาร
- อาจให้คงสภาพส่วนราชการเดิมไว้ระยะหนึ่งก่อนเพื่อรอการแปรสภาพเป็นหน่วยงานในกำกับหรือองค์การมหาชน เช่น สำนักงานปรมาณูเพื่อสันติ และกรมวิทยาศาสตร์บริการ

## โครงสร้างส่วนราชการของกระทรวงวิทยาศาสตร์และเทคโนโลยี ในปัจจุบัน ....

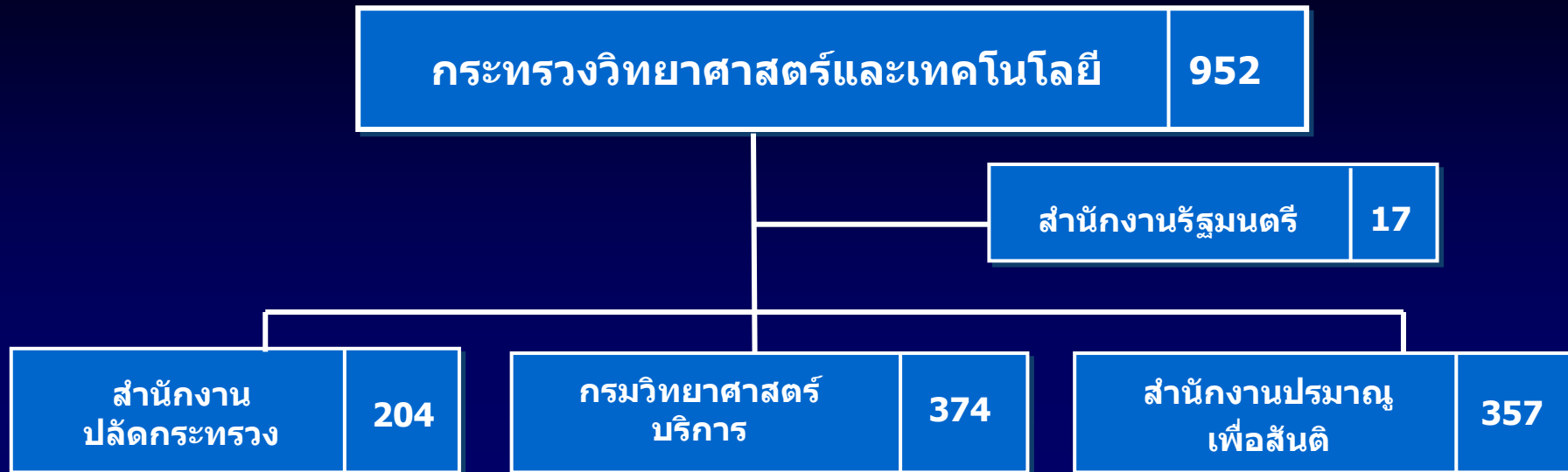

- สำนักงานพัฒนา ว&ท แห่งชาติ (1,150) (PA)
- สถาบันมาตรวิทยาแห่งชาติ (95) (PA)

- สำนักงานพัฒนาเทคโนโลยี อวกาศและภูมิสารสนเทศ (107) (PO)

- สถาบันวิจัย ว&ท แห่งประเทศไทย (711) (รสก)
- องค์การพิพิธภัณฑ์วิทยาศาสตร์แห่งชาติ (76) (รสก)

หน่วยงานที่อยู่ในระหว่างพิจารณาของคณะรัฐมนตรีเพื่อเตรียมจัดตั้งเป็นหน่วยงานองค์การมหาชน :

- 1) ศูนย์ฯ วิจัยเครื่องกำเนิดแสงซินโครตรอนแห่งชาติ
- 2) สำนักงานคณะกรรมการนโยบายวิทยาศาสตร์และเทคโนโลยีแห่งชาติ
- 3) สถาบันปฏิบัติการวิทยาศาสตร์แห่งชาติ
- 4) สถาบันเทคโนโลยีนิวเคลียร์แห่งชาติ
- 5) สถาบันวิจัยดาราศาสตร์แห่งชาติ
- 6) สำนักงานนวัตกรรมแห่งชาติ

โครงสร้างส่วนราชการของกระทรวงเทคโนโลยีสารสนเทศและการสื่อสารในปัจจุบัน ....



- สำนักงานส่งเสริมอุตสาหกรรมซอฟต์แวร์แห่งชาติ (71) (PO)

- บริษัท ทีโอที จำกัด (มหาชน)
- บริษัท กสท.โทรคมนาคม จำกัด (มหาชน)
- บริษัท ไปรษณีย์ไทย จำกัด

## กระทรวงวิทยาศาสตร์ เทคโนโลยี และการสื่อสาร (Ministry of Science, Technology and Communication)

• R&D – Advanced Research

• In search for Excellence



GISTDA

• บริการขายข้อมูลเรื่องแผนที่  
ภูมิศาสตร์ให้กับทุกส่วนราชการ

- หมายเหตุ:
1. รวมสภาวิจัยและ สกว. เพื่อรับผิดชอบงานนโยบายและยุทธศาสตร์การวิจัย รวมทั้งกำหนด research target
  2. ตัดโอนสำนักงานสถิติไป สศช. และปรับบทบาทเป็น social economic survey
  3. ต้องมีหน่วยงานที่ search for better technology

## กระทรวงวิทยาศาสตร์ เทคโนโลยี และการสื่อสาร

**Mission : develop policy and strategy to**

- Provide innovation & apply scientific knowledge to create elements for new products, for new demand
- Creation of values through science and technology
- Develop coordinate and linkage between knowledge and business process including legal protection (พัฒนาผลการศึกษาค้นคว้า พุ่มพื้ก จนถึงขั้นส่งต่อถึงภาคการผลิตเชิงธุรกิจ)



### Functions

- Policy and strategic development
  - Define areas of priority
  - Set targets for development
  - Knowledge and technology human resource planning,
  - etc.
- Technology management : match global & local resources i.e., financial ,talent, people (public & private)
- Intellectual property management & legal protection

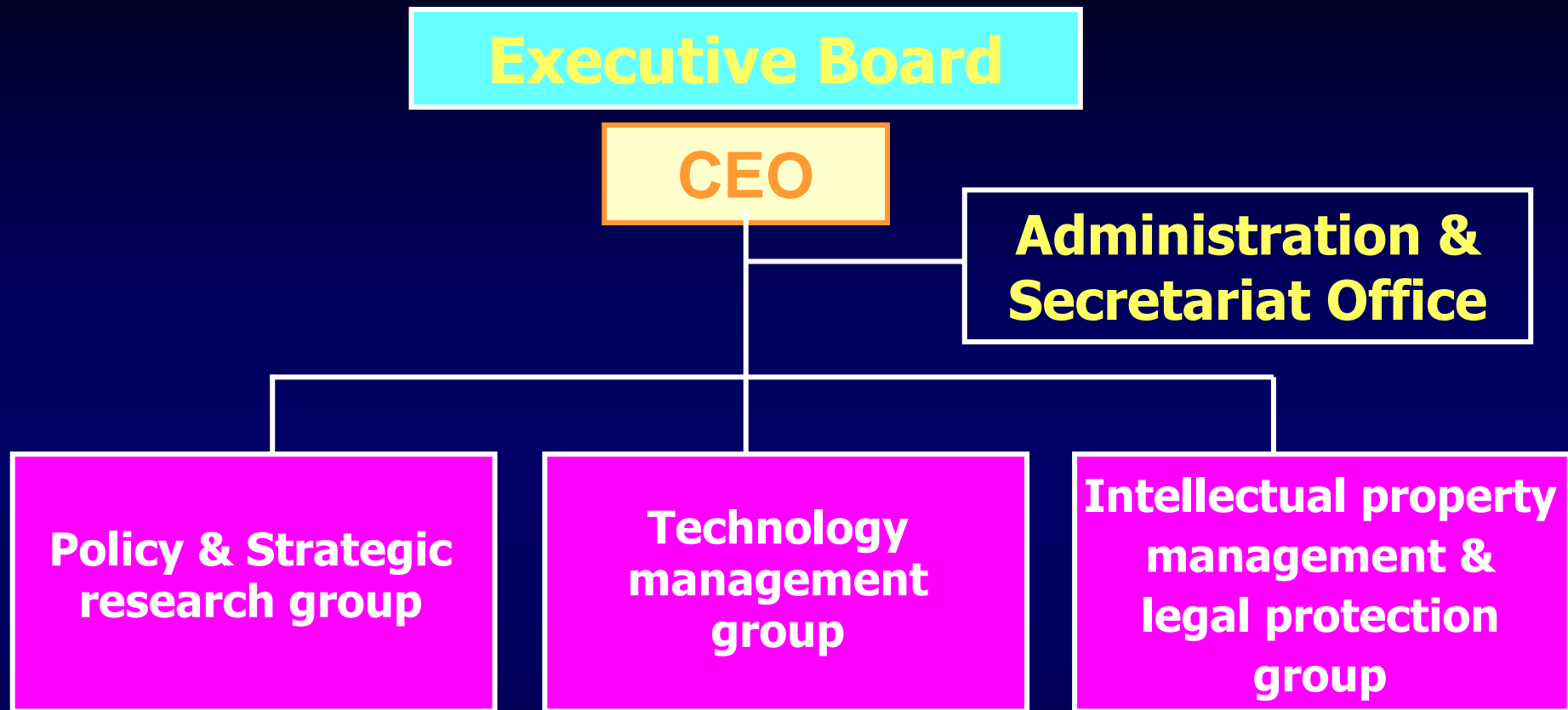

- Chairman of executive board ต้องเป็น Cabinet Minister
- CEO เป็น professional on contract
- ไม่เป็นหน่วยงานราชการ

สรุปผลแนวทางการจัดโครงสร้างส่วนราชการกระทรวงวิทยาศาสตร์ เทคโนโลยี และการสื่อสาร....

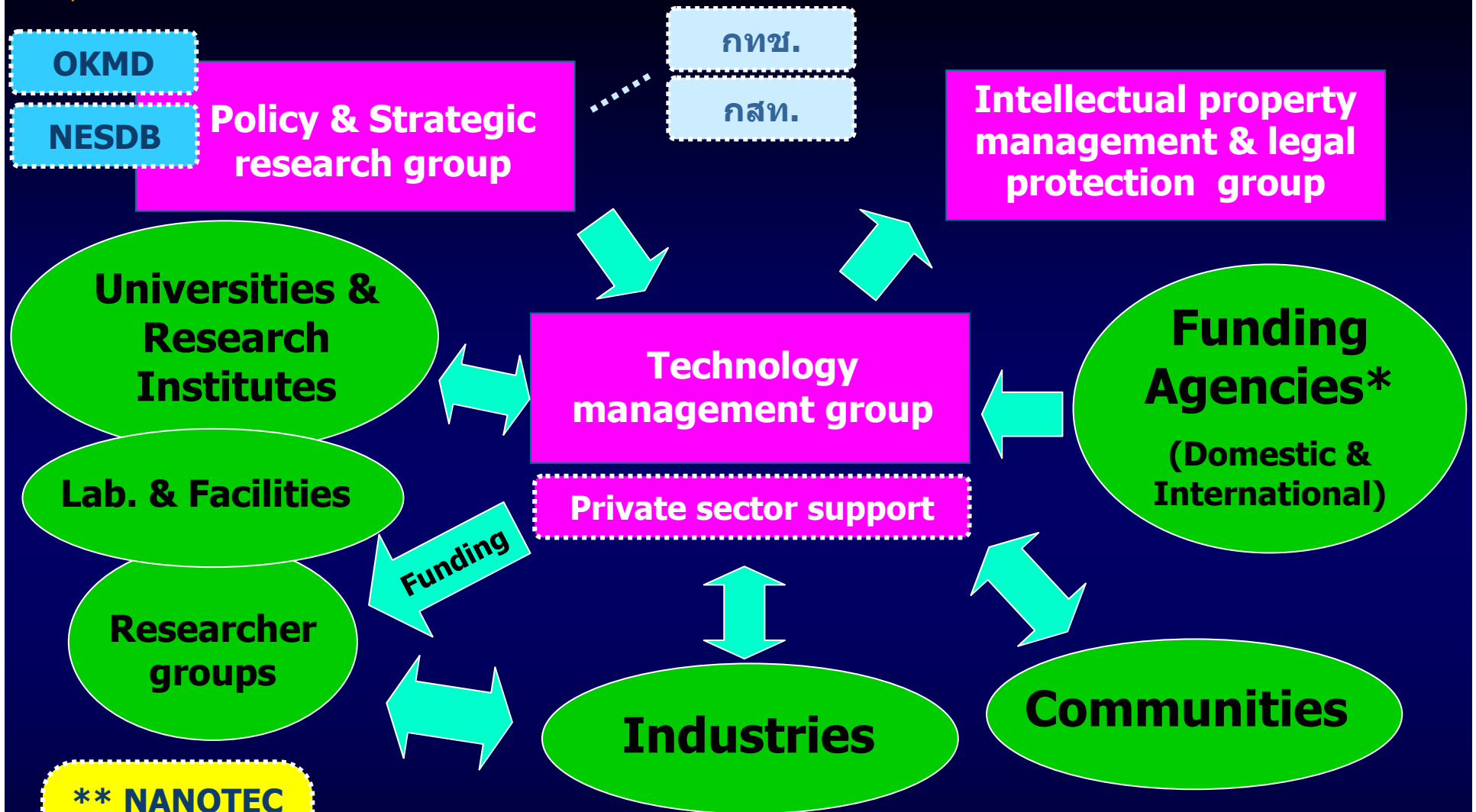

**\*\* NANOTEC  
BIOTEC  
NECTEC  
MTEC  
ICT  
S & T อื่น ๆ**

- \* ยุบรวม สกว. สภาวิจัย กองทุนวิจัยการเกษตร กองทุนนวัตกรรม ฯลฯ
- ประสานกับกองทุนสิ่งแวดล้อม กองทุนอนุรักษ์พลังงาน สวรส.
- \*\* ให้ Focus เฉพาะรับจ้าง Research ไม่ทำนโยบาย , ปรับเปลี่ยนสถานะได้8



# กระทรวงการคลัง

## แนวคิดในการปรับปรุงโครงสร้างกระทรวงการคลัง

- **ปรับปรุงหน่วยงานที่รับผิดชอบด้านการหารายได้ ( กรมสรรพากร กรมสรรพสามิต กรมศุลกากร ) ดังนี้**
  - รวมงานด้านการให้บริการประชาชนเข้าไว้เป็นหน่วยงานเดียว เช่น การจัดตั้งศูนย์บริการผู้เสียภาษีตามจุดต่างๆ เพื่อให้ประชาชนได้รับความสะดวกรวดเร็ว สามารถรับบริการทุกอย่างได้ในที่เดียว
  - ตัดโอนงานที่มิใช่เป็นภารกิจของกรมสรรพสามิตออกไป ได้แก่ งานเกี่ยวกับใบยาสูบไปไว้ที่กระทรวงเกษตรและอาหาร เพื่อทำให้งานดังกล่าวได้มีการพัฒนาโดยหน่วยงานที่เป็นมืออาชีพ
  - รวมงานด้านการวิเคราะห์สินค้าที่กระจายอยู่ในกรมศุลกากรและกรมสรรพสามิตเข้ามาไว้เป็นหน่วยงานเดียวกัน โดยจัดในรูปแบบหน่วยบริการรูปแบบพิเศษ (SDU)
- **ปรับปรุงการบริหารจัดการรายจ่ายภาครัฐใหม่ ทั้งนี้เพื่อให้เกิดเอกภาพและประสิทธิภาพในการบริหารงาน ตลอดจน อำนวยความสะดวกให้แก่ส่วนราชการและหน่วยงานของรัฐ**

กระทรวงการคลัง....

การจัดโครงสร้างส่วนราชการของกระทรวงการคลังในปัจจุบัน ....



สรุปผลแนวทางการจัดโครงสร้างส่วนราชการกระทรวงการคลัง....

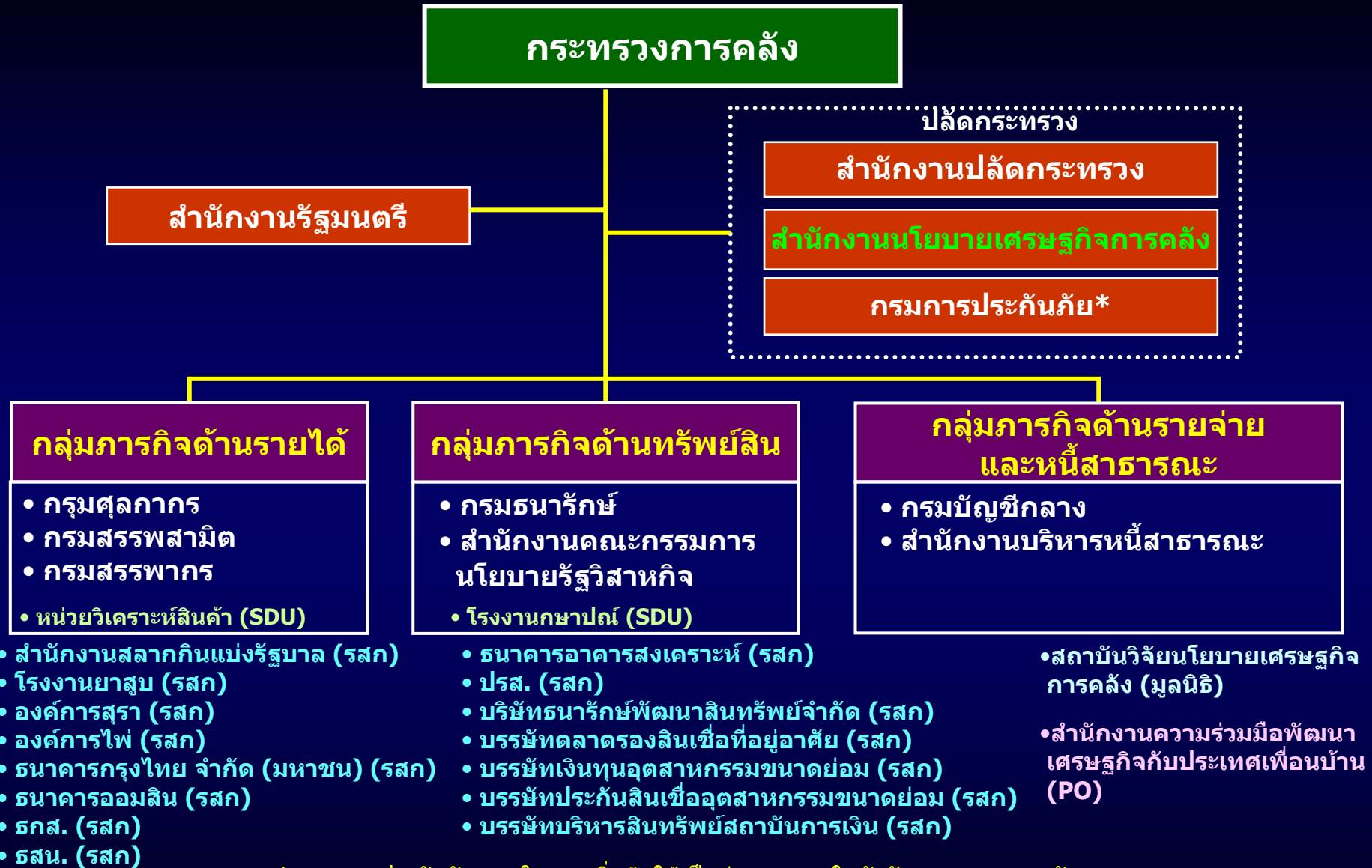

- หมายเหตุ 1. กรรมการประกันภัย : - ในระยะเริ่มต้นให้เป็นส่วนราชการในสังกัดกระทรวงการคลัง  
 - ในระยะต่อไปจะปรับเปลี่ยนเป็นองค์กรอิสระในลักษณะเดียวกับ กลต.
2. โอนงานบริหารงบประมาณจากสำนักงบประมาณมาไว้ที่กรมบัญชีกลาง
3. ให้ปรับโครงสร้างรัฐวิสาหกิจใหม่ให้เป็น Holding Company
4. โอนงานยาสูบจากกรมสรรพสามิตไปกระทรวงเกษตรและอาหาร

# กระทรวงการพัฒนาโครงสร้างพื้นฐาน และการจัดการขนส่ง

## แนวคิดในการปรับปรุงโครงสร้างกระทรวงการพัฒนาโครงสร้างพื้นฐานและการจัดการขนส่ง

- ให้เป็นศูนย์กลางของงานโยธาธิการ (Public Works) โดยเฉพาะการส่งเสริมและพัฒนามาตรฐานการก่อสร้างของประเทศ รวมทั้งการออกแบบและควบคุมการก่อสร้างอาคารของส่วนราชการ เพื่อให้เกิดความเป็นเอกภาพในการดำเนินงานเกี่ยวกับการก่อสร้างของหน่วยงานราชการและงานเกี่ยวกับการสร้างทางหลวงและเส้นทางเชื่อมต่อของประเทศ
- จัดให้มีกลุ่มภารกิจด้านการจัดการขนส่งเพื่อดูแลในเรื่องของการวางแผนและดำเนินการพัฒนาโครงสร้างพื้นฐานด้านการขนส่ง รวมถึงการเชื่อมโยงระบบการจัดการขนส่ง (logistics) ทางบก – น้ำ-อากาศอย่างเป็นระบบและต่อเนื่องหลายรูปแบบ (multi-modal) ของ cluster ต่างๆ ทั้งภายในประเทศและระหว่างประเทศ โดยเฉพาะการให้ความสำคัญต่อการลดต้นทุนของการจัดการขนส่งเพื่อเพิ่มขีดความสามารถในการแข่งขันของประเทศ

กระทรวงการพัฒนาโครงสร้างพื้นฐานและการจัดการขนส่ง....

โครงสร้างส่วนราชการของกระทรวงคมนาคมในปัจจุบัน ....



- สำนักงานปลัดกระทรวง (308)
- สำนักงานนโยบายและแผนการขนส่งและจราจร (192)

- กรมทางหลวง (7,940)
- กรมทางหลวงชนบท (1,887)

- กรมการขนส่งทางบก (4,214)
- กรมการขนส่งทางน้ำและพาณิชยนาวี (1,199)
- กรมการขนส่งทางอากาศ (531)

- การท่าเรือแห่งประเทศไทย (รสก)
- บริษัท ไทยเดินเรือทะเล จำกัด
- การรถไฟแห่งประเทศไทย (รสก)
- บริษัท ขนส่ง จำกัด (รสก)
- องค์การขนส่งมวลชนกรุงเทพ (รสก)
- องค์การรับส่งสินค้าและพัสดุภัณฑ์ (รสก)

- การทางพิเศษแห่งประเทศไทย (รสก)
- การรถไฟฟ้าขนส่งมวลชนแห่งประเทศไทย (รสก)
- บริษัท ท่าอากาศยานไทย จำกัด (มหาชน) (รสก)
- บริษัท ท่าอากาศยานสากลกรุงเทพแห่งใหม่ จำกัด (รสก)
- บริษัท การบินไทย จำกัด (มหาชน) (รสก)
- บริษัท วิทยุการบินแห่งประเทศไทย จำกัด (รสก)
- สถาบันการบินพลเรือน (รสก)

สรุปผลแนวทางการจัดโครงสร้างส่วนราชการ (การประชุมคณะรัฐมนตรีนัดพิเศษ 28 พ.ค. 48)....

## กระทรวงการพัฒนาโครงสร้างพื้นฐานและการจัดการขนส่ง (Ministry of Infrastructure and Logistics)

Policy and Planning  
Formulation

- R&D
- Planning
  - บก
  - อากาศ
  - น้ำ
- Infrastructure Planning
- Land Use Planning

Regulations

- Transportation
- Construction

Promotion

Operation

- กรมทางหลวง
- กรมการขนส่งทางบก
- กรมขนส่งทางน้ำและพาณิชยนาวี
- กรมการขนส่งทางอากาศ

ควรรวมเป็นหน่วยงานเดียว ทำหน้าที่เป็น Strategic Management (ดู Workload อีกครั้ง)

### หมายเหตุ:

1. Planning ในส่วน Infrastructure เพื่อให้สอดคล้องกับความเติบโตทางเศรษฐกิจกับการสร้างทาง logistics → กระทรวงการพัฒนาโครงสร้างพื้นฐานฯ
2. การควบคุม อนุมัติ และอนุญาตเกี่ยวกับงานอาคาร สถานบริการและการจัดทำ Master Plan ด้าน Land Use รวมทั้งการประกาศพื้นที่ Zoning → กระทรวงมหาดไทย (ในเรื่อง Zoning ต้องประสานงานกับ Infrastructure Planning ของกระทรวงการพัฒนาโครงสร้างพื้นฐานฯ ในรูปแบบ Joint Committee)

56

ก.พ.ร.

สำนักงานคณะกรรมการพัฒนาเศรษฐกิจ



## กระทรวงการพัฒนาโครงสร้างพื้นฐานและการจัดการขนส่ง

### สำนักงานรัฐมนตรี

### กลุ่มนโยบายและการวางแผน

- การกิจการกำหนดนโยบายและวางแผนด้านการพัฒนาโครงสร้างพื้นฐานเพื่อการขนส่ง
- การกิจการส่งเสริมการวิจัยและพัฒนาการก่อสร้าง
- การกิจการส่งเสริมการพัฒนาบุคลากรด้านการก่อสร้างและการขนส่ง
- การกิจส่งเสริมอุตสาหกรรมการก่อสร้าง
- การกิจการส่งเสริม วิจัย พัฒนาทางด้านการขนส่ง

### กลุ่มมาตรฐานและกำกับดูแล

- การกิจการกำหนดมาตรฐานและกำกับดูแลด้านการก่อสร้าง
- การกิจการกำหนดมาตรฐานกำกับดูแลและการอนุมัติอนุญาต ด้านการขนส่ง

### กลุ่มปฏิบัติการ

- การกิจการพัฒนาโครงสร้างพื้นฐานและบริหารจัดการระบบการขนส่ง (บก น้ำ อากาศ ราง และท่อ)
- การกิจการควบคุมการก่อสร้างอาคารส่วนราชการ

# กระทรวงพลังงาน

## แนวคิดในการปรับปรุงโครงสร้างกระทรวงพลังงาน

- ผลักดันนโยบายรัฐบาลในเรื่องของการจัดหาพลังงานทดแทนน้ำมัน และ ประหยัดพลังงาน นำไปสู่การปฏิบัติได้อย่างมีประสิทธิภาพจึงได้มีการปรับบทบาทภารกิจของกระทรวงพลังงาน ให้มุ่งเน้นในด้านการทำงานเชิงรุก ในการจัดหาแหล่งพลังงานอื่นมาทดแทนน้ำมัน และการกำหนดมาตรการการใช้พลังงานอย่างมีประสิทธิภาพ
- ให้ความสำคัญกับงานด้านการประสานความร่วมมือระหว่างประเทศในเรื่องการใช้แหล่งพลังงานที่คาบเกี่ยวกับประเทศเพื่อนบ้านร่วมกัน การสร้างเครือข่ายความร่วมมือด้านพลังงานกับประชาคมโลก โดยกำหนดให้มีเจ้าภาพเพื่อดูแลงานดังกล่าวเป็นการเฉพาะ

## การจัดโครงสร้างส่วนราชการของกระทรวงพลังงานในปัจจุบัน ....

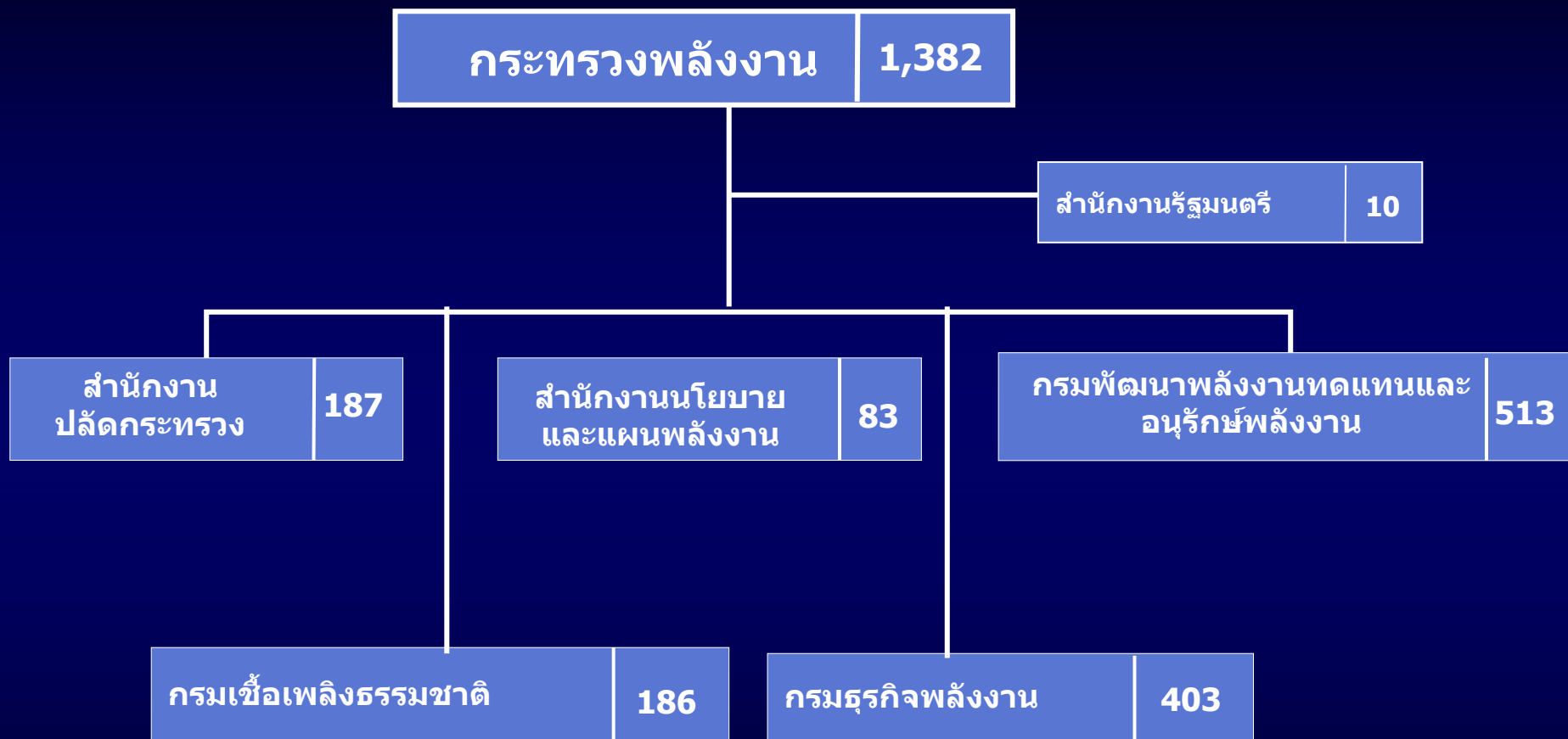

- บริษัท ปตท.จำกัด (มหาชน) (รสก)
- บริษัท บางจากปิโตรเลียม จำกัด (มหาชน) (รสก)

- สถาบันบริหารกองทุนพลังงาน (PO)

## กระทรวงพลังงาน

• กรมเชื้อเพลิง  
ธรรมชาติ

• กรมธุรกิจ  
พลังงาน

• กรมพัฒนา  
พลังงานทดแทน  
และอนุรักษ์พลังงาน

• สำนักงานนโยบาย  
และแผนพลังงาน

(น่าจะรวมกับปีโตรเคมี)

\* การไฟฟ้านครหลวง/ภูมิภาคไม่ควรอยู่กระทรวงพลังงานเนื่องจากเป็นงานบริการ แต่ต้องซื้อไฟจากกระทรวงพลังงาน

# สรุปผลแนวทางการจัดโครงสร้างส่วนราชการกระทรวงพลังงาน....

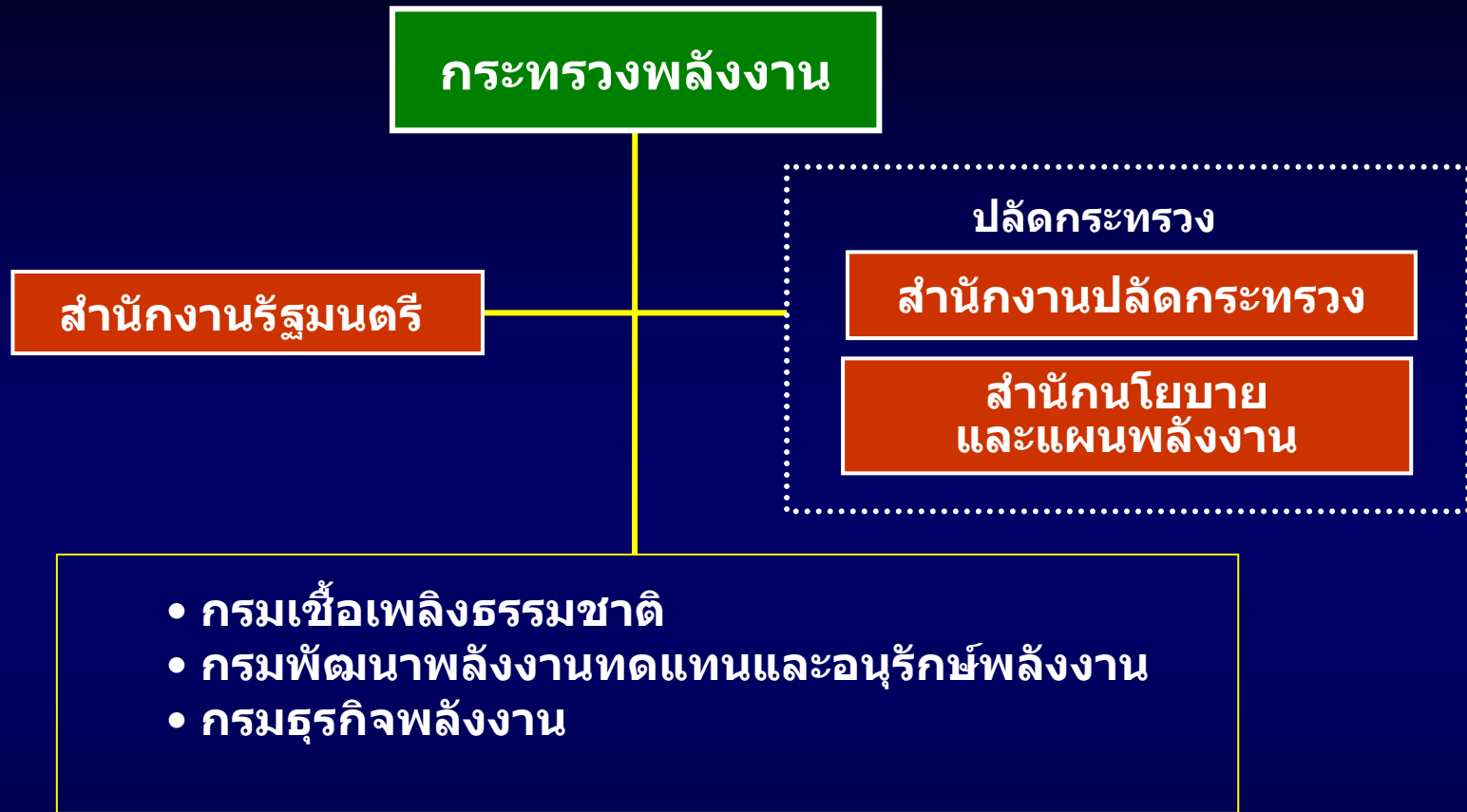

- การไฟฟ้าฝ่ายผลิตแห่งประเทศไทย (ร.ส.ก)
- บริษัท ปตท.จำกัด (มหาชน) (ร.ส.ก)
- บริษัท บางจากปิโตรเลียม จำกัด (มหาชน) (ร.ส.ก)

- สถาบันบริหารกองทุนพลังงาน (PO)
- สำนักงานคณะกรรมการกำกับกิจการไฟฟ้าแห่งชาติ (PO)

# กลุ่มกระทรวงด้านสังคม

- กระทรวงการพัฒนาสังคมและความมั่นคงของมนุษย์
  - กระทรวงแรงงาน
  - กระทรวงวัฒนธรรม
  - กระทรวงสาธารณสุข
  - กระทรวงศึกษาธิการ
  - สำนักนายกรัฐมนตรี

# กระทรวงการพัฒนาสังคมและความมั่นคงของมนุษย์



## แนวคิดในการปรับปรุงโครงสร้างกระทรวงพัฒนาสังคมและความมั่นคงของมนุษย์

- มุ่งเน้นการพัฒนาสังคมให้มีคุณภาพ และเสริมสร้างทุนมนุษย์ให้มีศักยภาพ และความมั่นคงในการดำรงชีวิต
- ประสาน (co-ordination) และบูรณาการ (integration) การคุ้มครองและพัฒนาศักยภาพของเด็ก เยาวชน สตรี ผู้สูงอายุ คนพิการ และผู้ด้อยโอกาส เพื่อให้มีคุณภาพชีวิตที่ดีและความมั่นคงในสังคม
- เสริมสร้างและพัฒนาความเป็นปึกแผ่นของครอบครัวและความเข้มแข็งของชุมชน รวมทั้งสนับสนุนกลไกและเครือข่ายประชาชนและชุมชนในการดูแล ตรวจสอบการปฏิบัติตามมาตรฐานและหลักเกณฑ์ทางสังคมที่รัฐกำหนดไว้

## กระทรวงการพัฒนาสังคมและความมั่นคงของมนุษย์....

### โครงสร้างส่วนราชการของกระทรวงการพัฒนาสังคมและความมั่นคงของมนุษย์ในปัจจุบัน ....

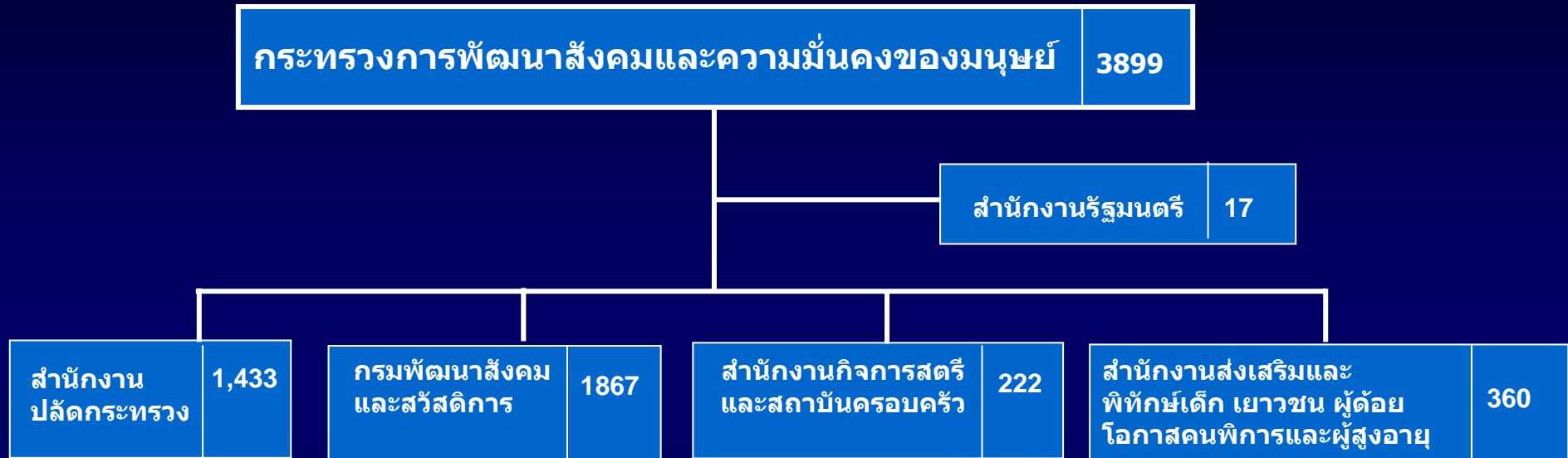

#### ราชการบริหารส่วนภูมิภาค

- สำนักงานพัฒนาสังคมและความมั่นคงของมนุษย์จังหวัด
- สถาบันพัฒนาองค์กรชุมชน (PO)
- การเคหะแห่งชาติ (รสก)
- สำนักงานธนานุเคราะห์ (รสก)

## กระทรวงพัฒนาสังคม ความมั่นคงของมนุษย์และกีฬา

กรมพัฒนาสังคม  
และสวัสดิการ

สำนักงานกิจการสตรี  
และสถาบันครอบครัว  
เด็กและเยาวชน

สำนักงานส่งเสริม  
คนพิการและผู้สูงอายุ

ทบวง / สำนักงาน  
ส่งเสริมการกีฬาและ  
นันทนาการ

*\*ให้ ก.พ.ร. ดูอีกครั้งหนึ่ง*

## กระทรวงการพัฒนาสังคม ความมั่นคงของมนุษย์ และกีฬา

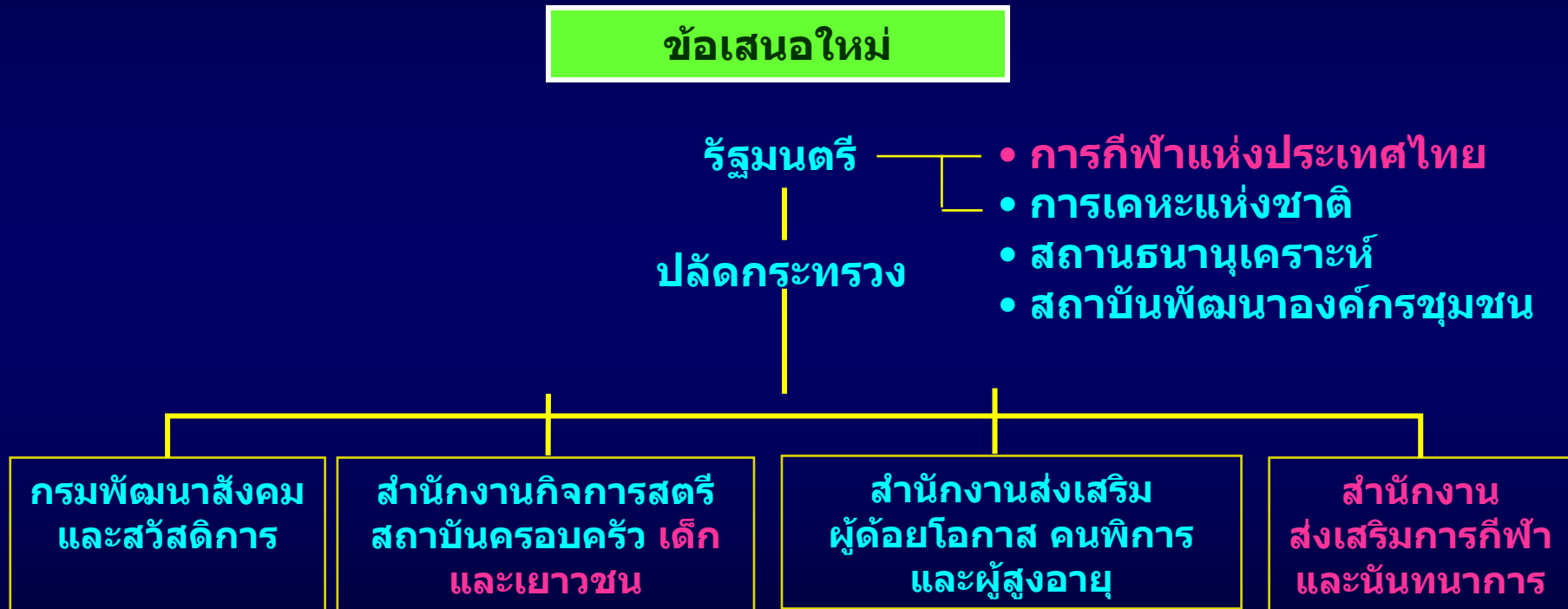

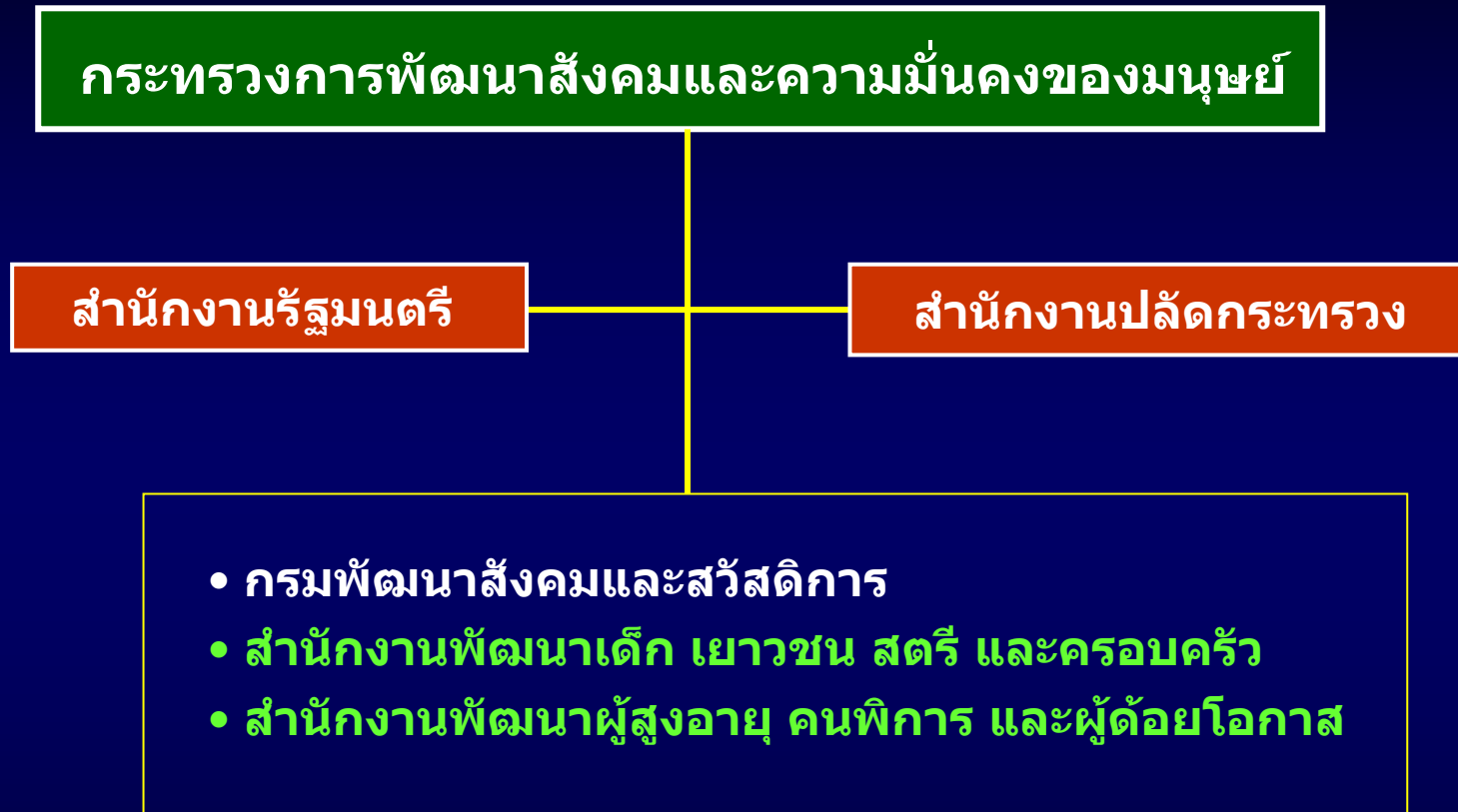

- กรมพัฒนาสังคมและสวัสดิการ
- สำนักงานพัฒนาเด็ก เยาวชน สตรี และครอบครัว
- สำนักงานพัฒนาผู้สูงอายุ คนพิการ และผู้ด้อยโอกาส

- สถาบันพัฒนาองค์กรชุมชน (PO)
- การเคหะแห่งชาติ (รสก)
- สำนักงานธนานุเคราะห์ (รสก)

# กระทรวงแรงงาน

## แนวคิดในการปรับปรุงโครงสร้างกระทรวงแรงงาน

- มุ่งเน้นให้แรงงานมีศักยภาพ มีงานทำ มีรายได้และมีหลักประกันความมั่นคง สามารถเป็นที่พึ่งของตนเองและผู้อื่นได้
- มุ่งเน้นการพัฒนาฝีมือแรงงาน และการเสริมสร้างด้านความปลอดภัย อาชีวอนามัย และสภาพแวดล้อมในการทำงานที่มีประสิทธิภาพ สอดคล้องกับความต้องการของตลาดแรงงาน และมาตรฐานสากล

## โครงสร้างส่วนราชการของกระทรวงแรงงาน ในปัจจุบัน ....

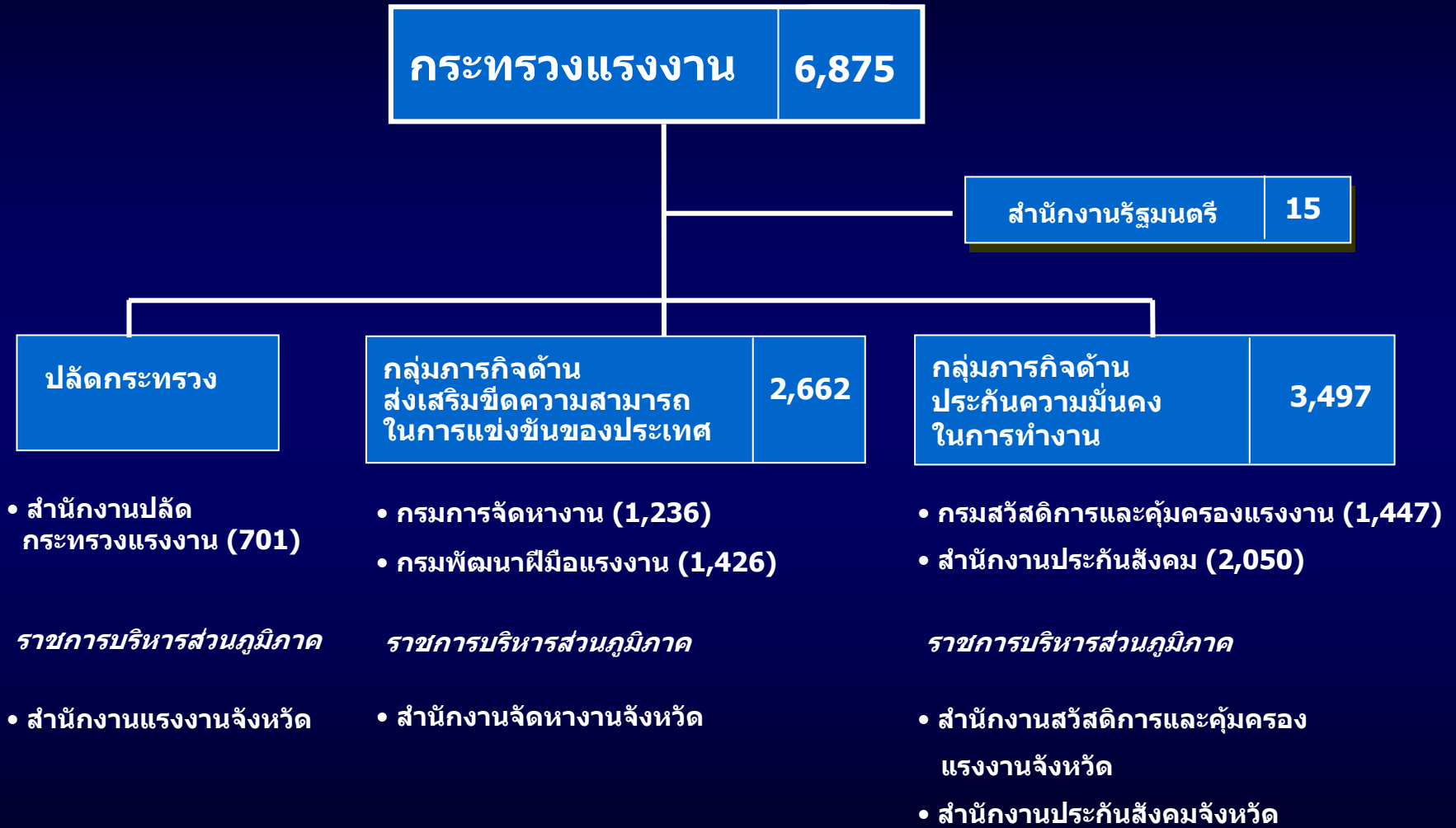



## กระทรวงแรงงาน

กรมการจัดหางาน

กรมสวัสดิการและ  
คุ้มครองแรงงาน

กรมพัฒนาฝีมือ  
แรงงาน\*

สำนักงาน  
ประกันสังคม

หมายเหตุ : กรมพัฒนาฝีมือแรงงาน

1. ควรให้มีระบบเชื่อมโยงกับกระทรวงศึกษาธิการ (อาชีวะ)
2. จัดตั้งเป็นองค์การอิสระ/SDU และให้ซื้อขายบริการกับกระทรวงศึกษาฯ (อาชีวะ)

## กระทรวงแรงงาน

ปัจจุบัน

รัฐมนตรี

ปลัดกระทรวง

กลุ่มภารกิจด้านส่งเสริมขีดความสามารถ  
ในการแข่งขันของประเทศ

- กรมการจัดหางาน
- กรมพัฒนาฝีมือแรงงาน

กลุ่มภารกิจด้านประกันความ  
มั่นคงในการทำงาน

- กรมสวัสดิการและคุ้มครองแรงงาน
- สำนักงานประกันสังคม

ข้อเสนอ

เหมือนเดิม

กรมพัฒนาฝีมือแรงงานควรเชื่อมโยงกับกระทรวงศึกษาธิการและงานบางอย่างควรตั้งเป็น SDU แล้วซื้อบริการจากสำนักงานคณะกรรมการการอาชีวศึกษา

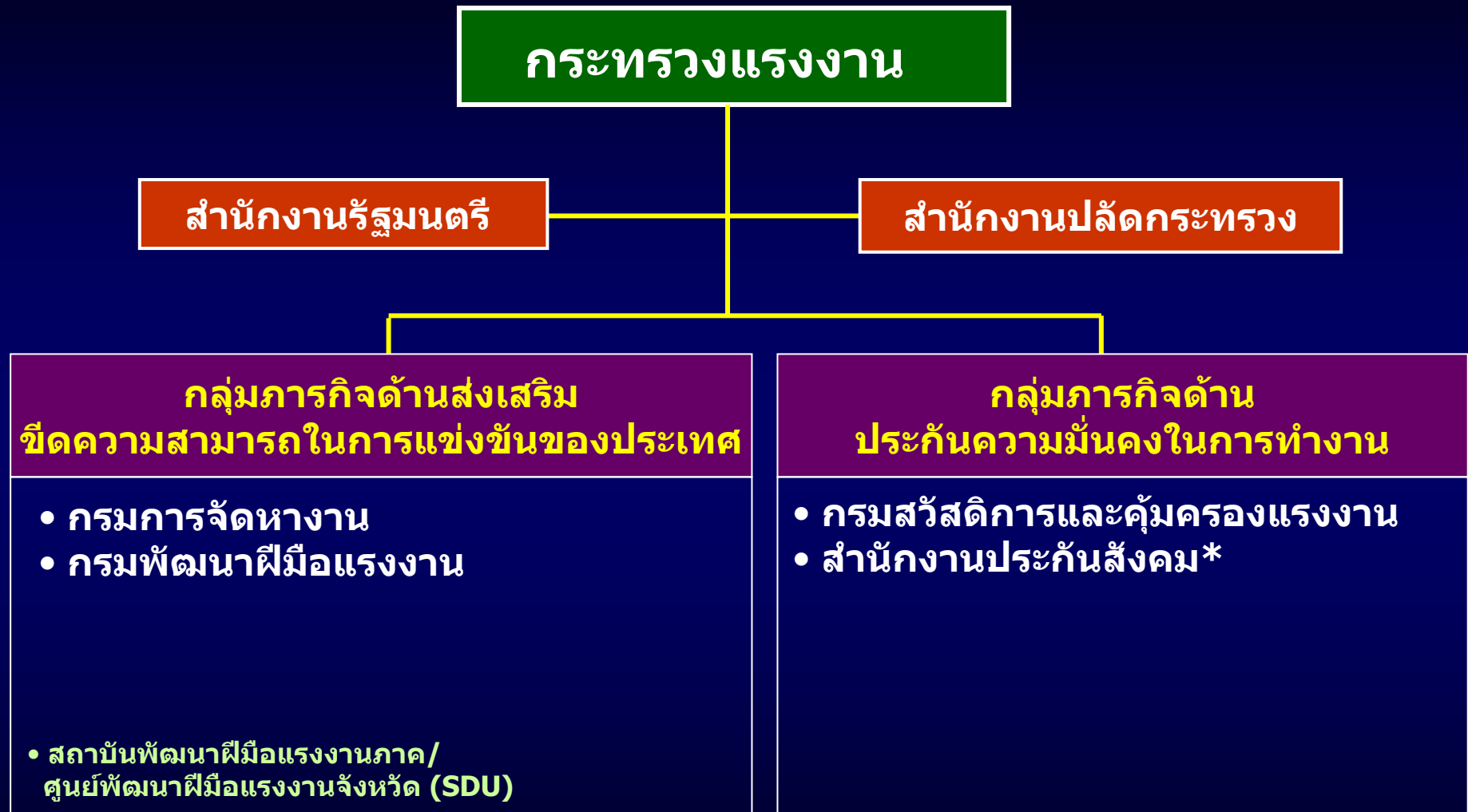

หมายเหตุ \* ในระยะต่อไปจะปรับเปลี่ยนเป็นหน่วยงานในกำกับตามพระราชบัญญัติเฉพาะ

# กระทรวงวัฒนธรรม

## แนวคิดในการปรับปรุงโครงสร้างกระทรวงวัฒนธรรม

- มุ่งเน้นบูรณาการงานด้านวัฒนธรรมทั้งส่วนที่เป็นศิลปะ วิทยาการและมรดกทางวัฒนธรรม (Cultural Heritage) และส่วนที่เป็นวัฒนธรรมในการดำเนินชีวิต (Living Culture) เพื่อให้เกิดการอนุรักษ์ บำรุงรักษา การสืบทอด การเผยแพร่ และการพัฒนาวัฒนธรรมอย่างยั่งยืน
- เพิ่มประสิทธิภาพงานพัฒนาเชิงรุกเกี่ยวกับการสร้างค่านิยม จิตสำนึก และการเสริมสร้างเอกลักษณ์ และวัฒนธรรมของชาติ

โครงสร้างส่วนราชการของกระทรวงวัฒนธรรมในปัจจุบัน ....

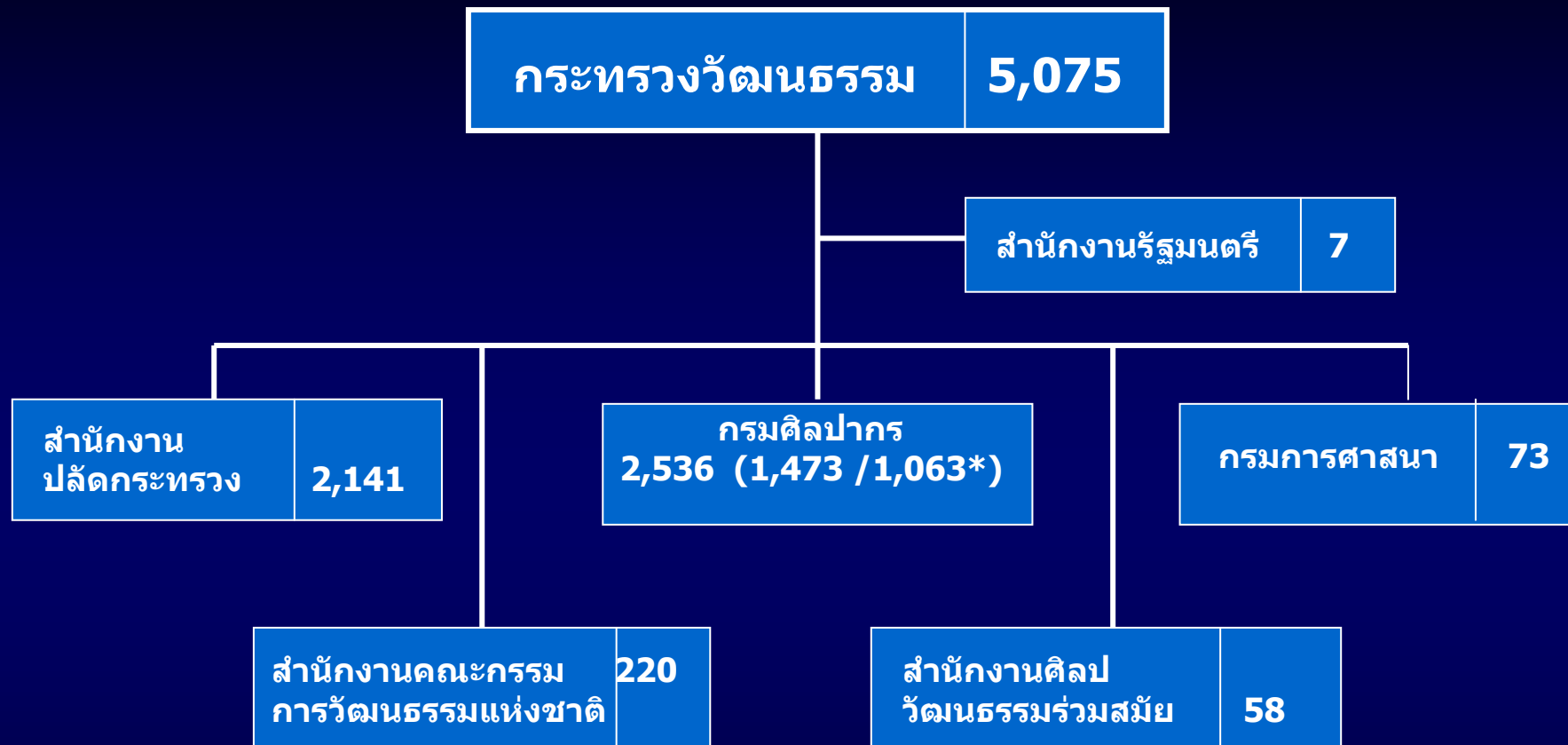

• ศูนย์มานุษยวิทยาสิรินธร (PO) 40

\* ข้าราชการครู

## กระทรวงวัฒนธรรม

กรมศิลปากร

กรม  
การศาสนา

สำนักงานคณะกรรมการ  
วัฒนธรรมแห่งชาติ

สำนักงาน  
ศิลปวัฒนธรรม  
ร่วมสมัย

โอนงานเอกลักษณ์ของชาติจาก  
สปน. มาไว้กระทรวงวัฒนธรรม

### 1. ระยะต่อไป

หอสมุดแห่งชาติ → Office of Knowledge Management Development (OKMD)

พิพิธภัณฑ์สถานแห่งชาติ → SDU

2. ราชบัณฑิตยสถาน ยังไม่สังกัดกระทรวง ทบวงใด แต่ นรม.จะมอบหมายให้ รมต. กำกับ

## กระทรวงวัฒนธรรม

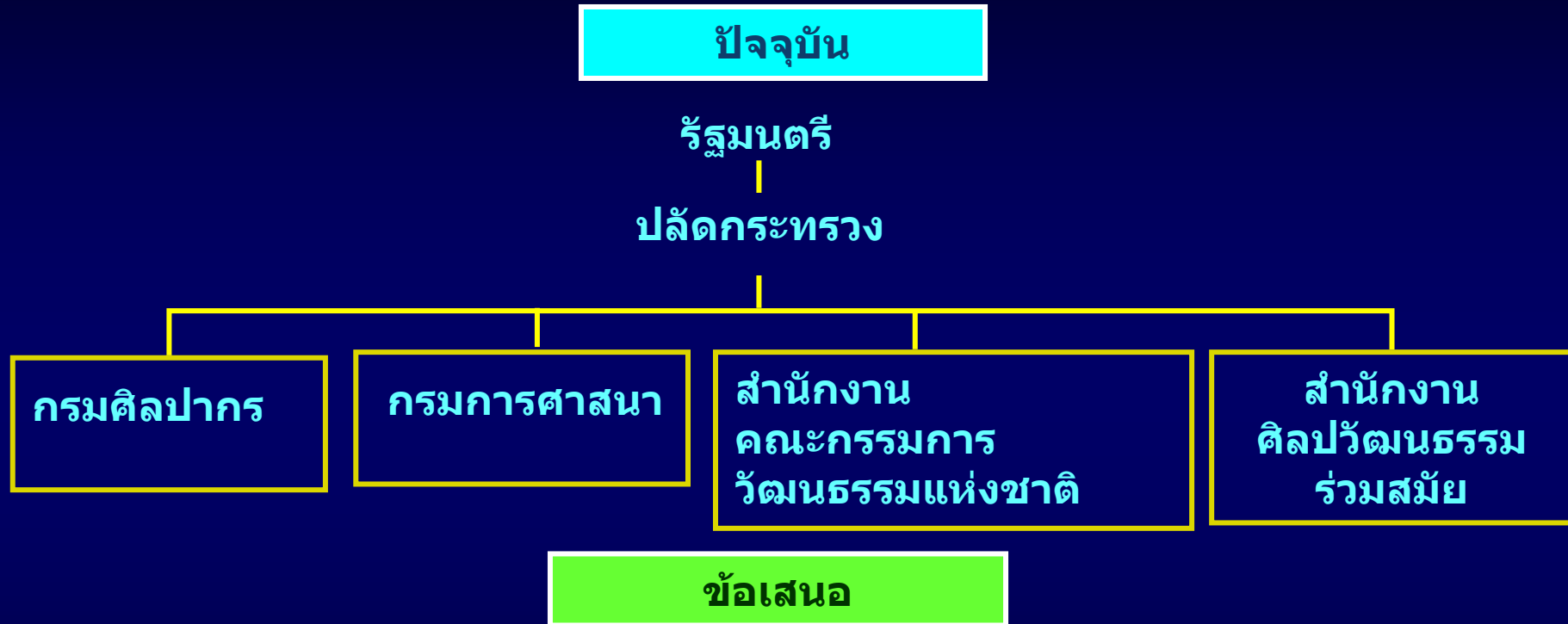

### เหมือนเดิม

1. หอสมุดแห่งชาติ พิพิธภัณฑ์สถานแห่งชาติ ควรเป็น SDU หรือองค์การมหาชน
2. โอนสำนักงานเสริมสร้างเอกลักษณ์แห่งชาติจาก สร. มาไว้ที่นี่



# สรุปผลแนวทางการจัดโครงสร้างส่วนราชการกระทรวงวัฒนธรรม....

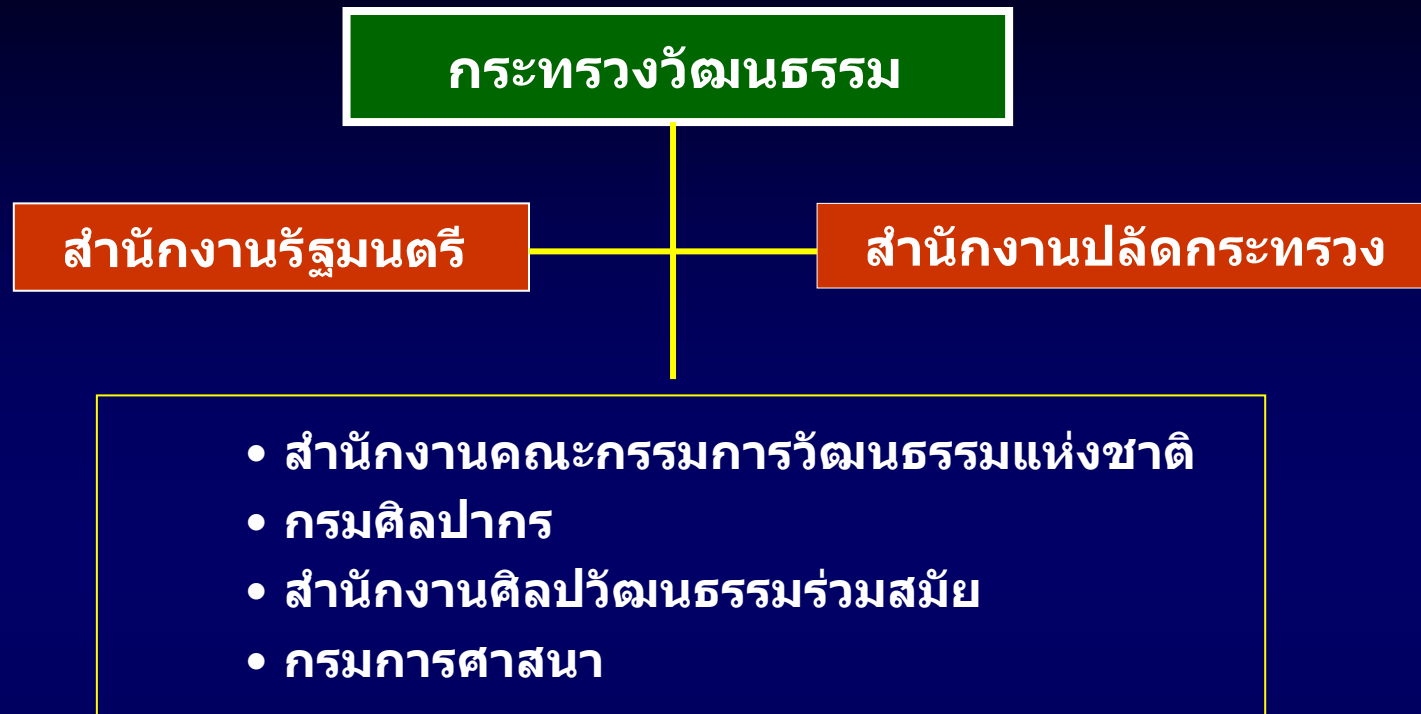

## • ศูนย์มานุษยวิทยาสิรินธร (PO)

- โรงละครแห่งชาติ (SDU)
- หอภาพยนตร์แห่งชาติ (SDU)
- หอสมุดแห่งชาติ (SDU)
- พิพิธภัณฑ์สถานแห่งชาติ (SDU)

## • สนง.นวัตกรรมการทางวัฒนธรรม (PO)

- งานศิลปะการช่างไทย (SDU)
- โรงหล่อแห่งชาติ (SDU)
- งานวิทยาศาสตร์เพื่อการอนุรักษ์ (SDU)

- หอศิลป์ร่วมสมัย (SDU)
- สถาบันบริการทางวัฒนธรรม (ศูนย์วัฒนธรรมแห่งประเทศไทย/ หอไทยนิทัศน์ / หออัครศิลป์) (SDU)

หมายเหตุ : ตัดโอนงานเสริมสร้างเอกลักษณ์ของชาติไว้ที่สนง.คกก.วัฒนธรรมแห่งชาติ

# กระทรวงสาธารณสุข

## แนวคิดในการปรับปรุงโครงสร้างกระทรวงสาธารณสุข

- มุ่งให้ประชาชนทุกคนมีสิทธิได้รับการดูแล รักษาพยาบาลโดยทั่วถึง เท่าเทียม และมีประสิทธิภาพ และเน้นการพัฒนาสถานบริการสุขภาพทุกระดับ ให้มีคุณภาพมาตรฐาน
- ดำเนินงานเพื่อให้บรรลุเป้าหมายภายใต้ยุทธศาสตร์แห่งชาติ “รวมพลังสร้าง สุขภาพ เพื่อคนไทยแข็งแรง เมืองไทยแข็งแรง (Healthy Thailand)”

กระทรวงสาธารณสุข....

โครงสร้างส่วนราชการของกระทรวงสาธารณสุขในปัจจุบัน....

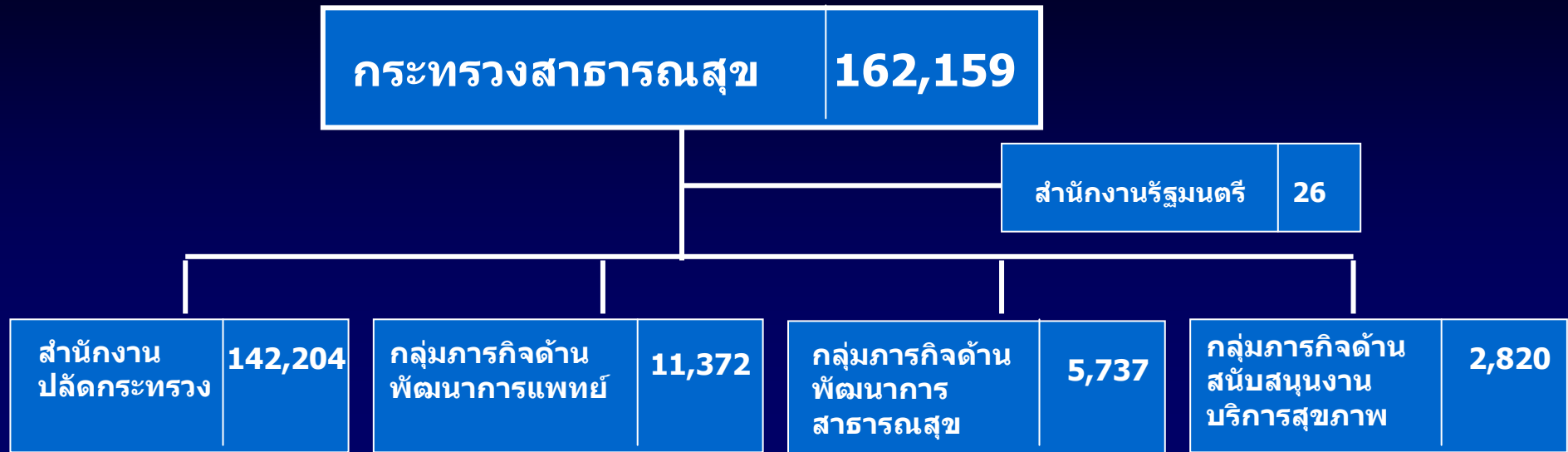

- กรมการแพทย์ (7,763)
- กรมสุขภาพจิต (3,441)
- กรมพัฒนาการแพทย์แผน ไทยและการแพทย์ทางเลือก (168)

- กรมอนามัย (2,212)
- กรมควบคุมโรค (3,525)

- กรมสนับสนุนบริการ สุขภาพ (1,155)
- สำนักงานคณะกรรมการ อาหารและยา (632)
- กรมวิทยาศาสตร์ การแพทย์ (1,033)

ราชการบริหารส่วนภูมิภาค

- สำนักงานสาธารณสุขจังหวัด
- สำนักงานสาธารณสุขอำเภอ
- โรงพยาบาลบ้านแพ้ว (PO)
- สถาบันวิจัยระบบสาธารณสุข (PA)
- สำนักงานกองทุนสนับสนุนการสร้างเสริมสุขภาพ (PA)
- สำนักงานหลักประกันสุขภาพแห่งชาติ (PA)

- องค์การเภสัชกรรม (รสภ)

# กระทรวงสาธารณสุขและการแพทย์ (Ministry of Health)

รัฐมนตรี (สำนักงานรัฐมนตรี)

ปลัดกระทรวง (สำนักงานปลัดกระทรวง)

**กลุ่มภารกิจด้าน  
พัฒนาการแพทย์**

- กรมการแพทย์
- กรมพัฒนาการแพทย์  
แผนไทยและ  
การแพทย์ทางเลือก
- กรมสุขภาพจิต

**กลุ่มภารกิจด้าน  
พัฒนาการสาธารณสุข**

- กรมควบคุมโรค
- กรมอนามัย

**กลุ่มภารกิจบริการ  
สุขภาพ**

- กรมวิทยาศาสตร์การแพทย์
- สำนักงานคณะกรรมการ  
อาหารและยา
- กรมสนับสนุนบริการสุขภาพ

มี National Hospital Board – ประสานนโยบายเพื่อการใช้ Asset ของชาติ

## กระทรวงสาธารณสุขและการแพทย์

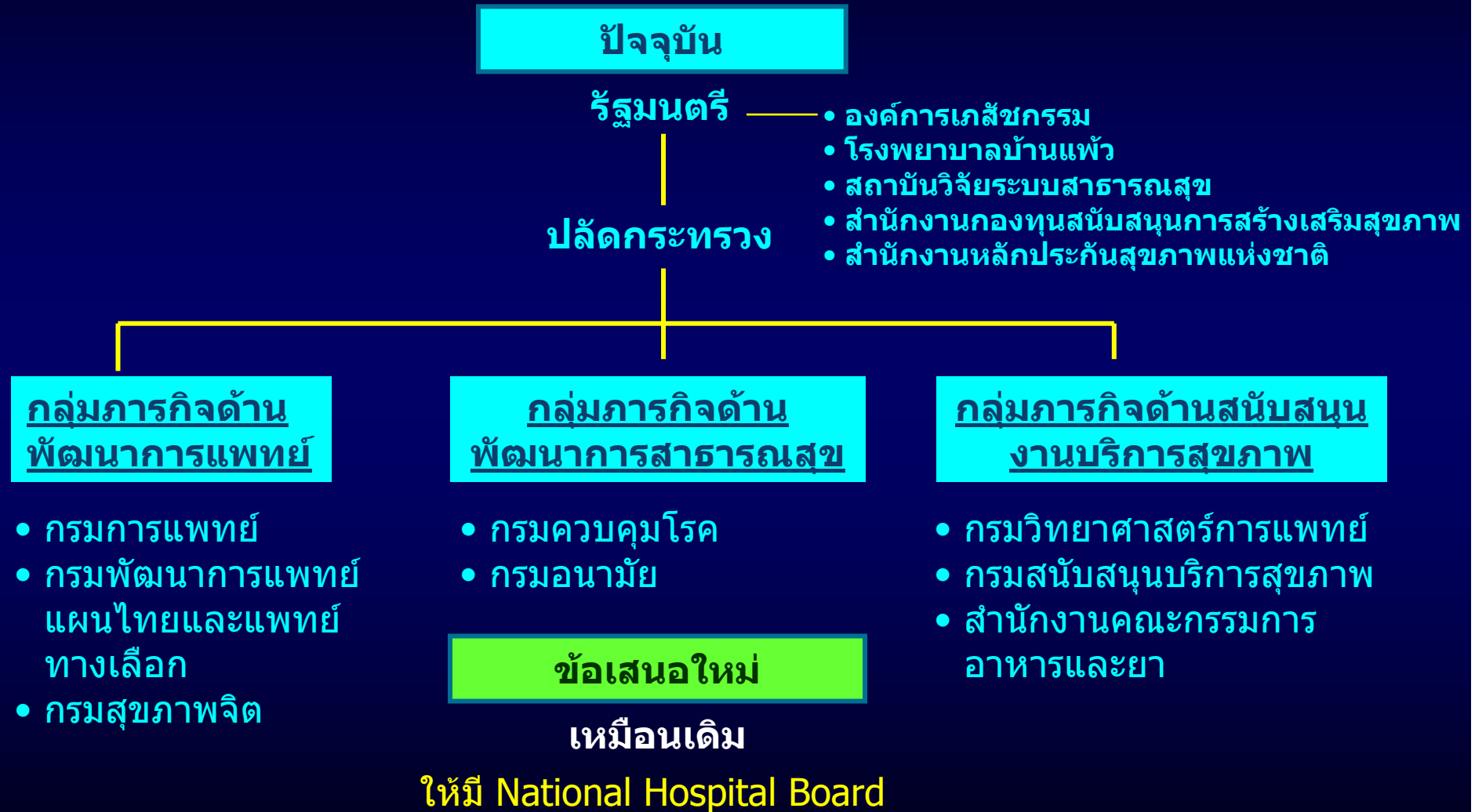

สรุปผลแนวทางการจัดโครงสร้างส่วนราชการกระทรวงสาธารณสุข....

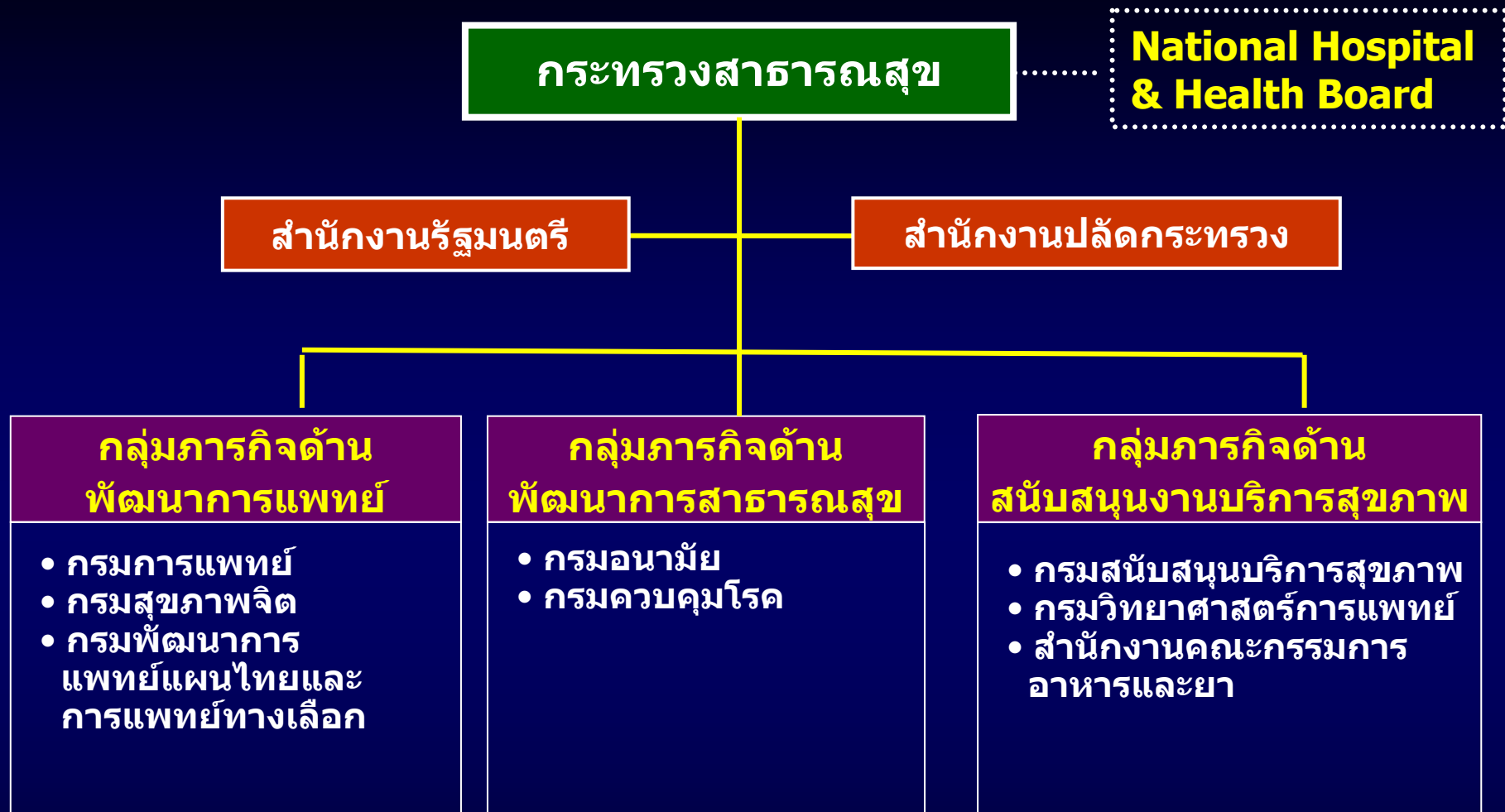

- สถาบันวิจัยระบบสาธารณสุข (PA)
- สำนักงานหลักประกันสุขภาพแห่งชาติ (PA)
- สำนักงานกองทุนสนับสนุนการส่งเสริมสุขภาพ (PA)
- สถาบันพระบรมราชชนก (PA)

- โรงพยาบาลบ้านแพ้ว (PO)
- องค์การเภสัชกรรม (รสก)

# กระทรวงศึกษาธิการ



## แนวคิดในการปรับปรุงกระทรวงศึกษาธิการ

- ส่งเสริมและกำกับังคับดูแลการศึกษาทุกระดับและทุกประเภท เพื่อให้คนไทยเป็นมนุษย์ที่สมบูรณ์ทั้งร่างกายและจิตใจ มีความรู้ คู่คุณธรรม และได้รับการศึกษาอย่างทั่วถึงเท่าเทียม และต่อเนื่องตลอดชีวิต
- กระจายอำนาจด้านบริหารจัดการศึกษาไปสู่เขตพื้นที่การศึกษา สถานศึกษา และองค์กรปกครองส่วนท้องถิ่น

กระทรวงศึกษาธิการ....

โครงสร้างส่วนราชการของกระทรวงศึกษาธิการในปัจจุบัน....

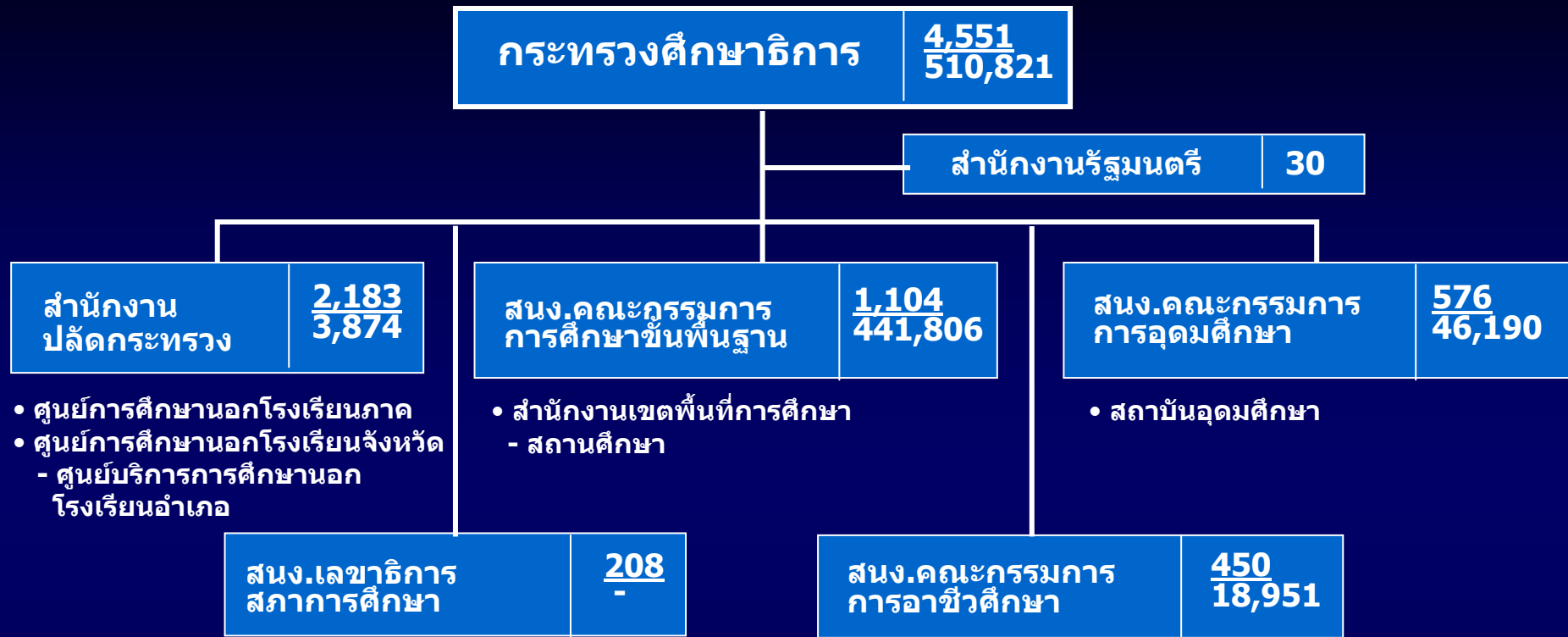

- ศูนย์การศึกษานอกโรงเรียนภาค
- ศูนย์การศึกษานอกโรงเรียนจังหวัด
- ศูนย์บริการการศึกษานอกโรงเรียนอำเภอ

- สำนักงานเขตพื้นที่การศึกษา
- สถานศึกษา

- สถาบันอุดมศึกษา

- สถานศึกษา

- สถาบันระหว่างประเทศเพื่อการค้าและการพัฒนา (PO)
- โรงเรียนมหิดลวิทยานุสรณ์ (PO)
- สถาบันทดสอบทางการศึกษาแห่งชาติ (PO)
- ครุสภา (PA)
- สำนักงานคณะกรรมการส่งเสริมสวัสดิการและสวัสดิภาพครูและบุคลากรทางการศึกษา (PA)
- มหาวิทยาลัย/สถาบันอุดมศึกษา (PA)
- สถาบันส่งเสริมการสอนวิทยาศาสตร์และเทคโนโลยี (PA)

อัตรากำลัง  
ข้าราชการพลเรือน    **4,551**  
ข้าราชการครู            **501,821**

## กระทรวงศึกษาธิการ



หมายเหตุ กระทรวงที่มีทบวงจำนวนมากให้รวมงาน  
ของสำนักงานปลัดกระทรวงเข้ากับสำนักงานรัฐมนตรี

## กระทรวงศึกษาธิการ

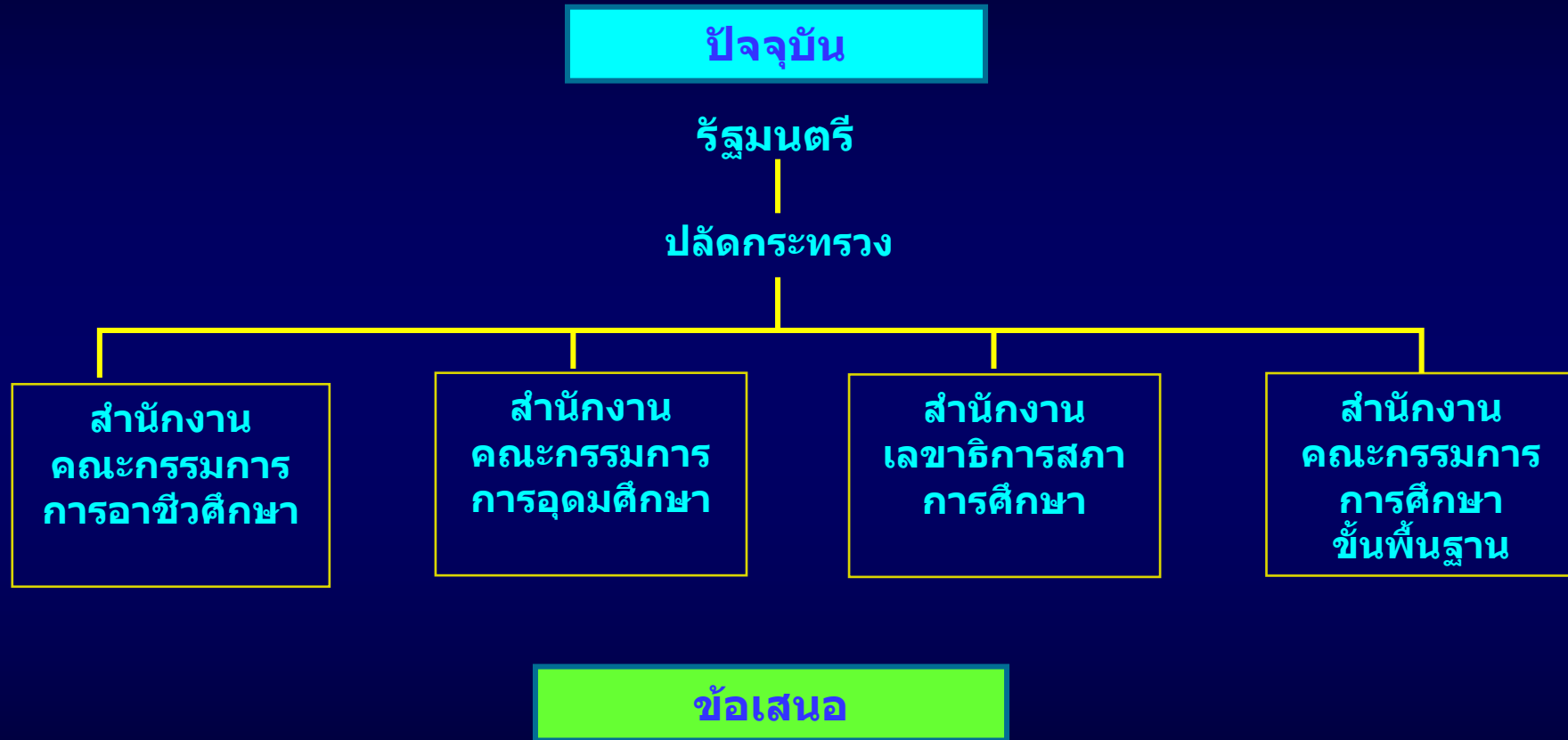

เหมือนเดิม อาจให้เป็นทบวง  
อาจให้มีสำนักงานคณะกรรมการการศึกษานอกระบบโรงเรียน

# สำนักนายกรัฐมนตรี

## แนวคิดในการปรับปรุงโครงสร้างสำนักนายกรัฐมนตรี

- **เน้นบทบาทการเป็นหน่วยยุทธศาสตร์ของรัฐบาล การเป็นศูนย์ประสานการบริหารราชการแผ่นดิน การเป็นศูนย์ประชาสัมพันธ์และข้อมูลข่าวสารของภาครัฐ ที่มีประสิทธิภาพสูง**
- **ปรับระบบการทำงานของหน่วยงานด้านความมั่นคง เพื่อเพิ่มประสิทธิภาพในการดำเนินการในการทำงานร่วมกัน และสร้างเครือข่ายในการทำงานร่วมกับหน่วยงานที่เกี่ยวข้องในลักษณะของ virtual organization**
- **เพิ่มศักยภาพงานด้านเจรจาการค้าระหว่างประเทศ โดยเน้นการทำงานอย่างเป็นระบบบูรณาการและความร่วมมือระหว่างส่วนราชการต่างๆ รวมทั้งการติดต่อประสานงาน การทำงานร่วมกับภาคเอกชน**

## โครงสร้างส่วนราชการของสำนักนายกรัฐมนตรีในปัจจุบัน ....



# สำนักนายกรัฐมนตรี

## กลุ่มสนับสนุนภารกิจของนายกรัฐมนตรี

- ปลัดบริหารราชการแผ่นดิน
- สำนักเลขาธิการนายกรัฐมนตรี
- สำนักเลขาธิการคณะรัฐมนตรี

## กลุ่มนโยบายและยุทธศาสตร์

- สำนักงาน ก.พ.
- สำนักงานคณะกรรมการพัฒนาการเศรษฐกิจและสังคมแห่งชาติ (รวมสำนักงานสถิติ)
- สำนักงาน ก.พ.ร.
- สำนักงบประมาณ (งานบริหารงบประมาณไปกระทรวงการคลัง)
- สำนักงานคณะกรรมการกฤษฎีกา
- สำนักงานคณะกรรมการพัฒนากฎหมาย

## กลุ่มความมั่นคง

- สำนักงานสภาความมั่นคงแห่งชาติ
- สำนักข่าวกรองแห่งชาติ
- สำนักงาน ป.ป.ง.
- สำนักงาน ป.ป.ส.

## กลุ่มภารกิจพิเศษ / Agenda

- สำนักงานข่าวสารแห่งชาติ (แยกของ 11 และวิทยุเป็น SDU)
- ทบวงเจรจาการค้า

หมายเหตุ ปรับเปลี่ยนสำนักงานสถิติฯ เป็นหน่วย social economic survey อยู่ใน สศช. เพื่อสนับสนุน งานด้านนโยบาย



# สำนักนายกรัฐมนตรี

## ภารกิจสนับสนุนภารกิจของนายกรัฐมนตรี

- ศูนย์ประสานการบริหารราชการแผ่นดิน (ปลัดบริหารฯ)
- สำนักเลขาธิการนายกรัฐมนตรี
- สำนักเลขาธิการคณะรัฐมนตรี
- สำนักงานคณะกรรมการการประชาสัมพันธ์และข้อมูลข่าวสารแห่งชาติ
- กองทุนหมู่บ้านและชุมชนเมืองแห่งชาติ (PA)
- บมจ. อสมท. (รสก)
- สำนักพิมพ์คณะรัฐมนตรีและราชกิจจานุเบกษา (SDU)
- สถาบันพัฒนานโยบายสาธารณะ(SDU)
- ช่อง 11 (SDU)
- สถานีวิทยุกระจายเสียงฯ (SDU)
- สถาบันพัฒนาการประชาสัมพันธ์(SDU)

## ภารกิจนโยบายและยุทธศาสตร์

- สำนักงานคณะกรรมการพัฒนาการเศรษฐกิจและสังคมแห่งชาติ
  - สนง. สถิติแห่งชาติ
- สำนักงานปรมาณ
- สำนักงาน ก.พ.
- สำนักงาน ก.พ.ร.
- สำนักงานคณะกรรมการกฤษฎีกา (รวมสำนักงานคณะกรรมการพัฒนากฎหมาย)
- สำนักงานเจรจาการค้าระหว่างประเทศ
- สนง.บริหารการแปลงสินทรัพย์เป็นทุน (PO)
- สนง.รับรองมาตรฐานคุณภาพการศึกษา (PO)
- สนง.บริหารและพัฒนาองค์ความรู้ (PO)
- สถาบันส่งเสริมการบริหารกิจการบ้านเมืองที่ดี (SDU)

## ภารกิจความมั่นคง

- สำนักงานสภาความมั่นคงแห่งชาติ
- สำนักข่าวกรองแห่งชาติ
- สำนักงาน ป.ป.ง.\*

\* สำนักงาน ป.ป.ง. จะพิจารณาอีกครั้ง

สรุปผลแนวทางการจัดโครงสร้างส่วนราชการสำนักงานเจรจาการค้าระหว่างประเทศ สังกัดสำนักนายกรัฐมนตรี  
ขึ้นตรงต่อนายกรัฐมนตรี....

คณะกรรมการนโยบายเศรษฐกิจ  
ระหว่างประเทศ

ประธาน: นรม./รม.ที่นายกฯ  
มอบหมาย

รองประธาน: รมต.-TTR

(รัฐมนตรี - TTR)

สำนักงานเจรจาการค้าระหว่างประเทศ  
ผู้อำนวยการ

- กลุ่มงานเจรจาการค้าทวีภาคี
- กลุ่มงานเจรจาการค้าพหุภาคี
- กลุ่มงานกฎหมายและข้อตกลงทางการค้า
- กลุ่มงานข้อสนเทศทางการค้าและรายงาน

# กลุ่มกระทรวงด้านความมั่นคง

- กระทรวงกลาโหม
- กระทรวงยุติธรรม
- กระทรวงมหาดไทย
- กระทรวงการต่างประเทศ

# กระทรวงกลาโหม

โครงสร้างส่วนราชการของกระทรวงกลาโหมในปัจจุบัน ....

กระทรวงกลาโหม

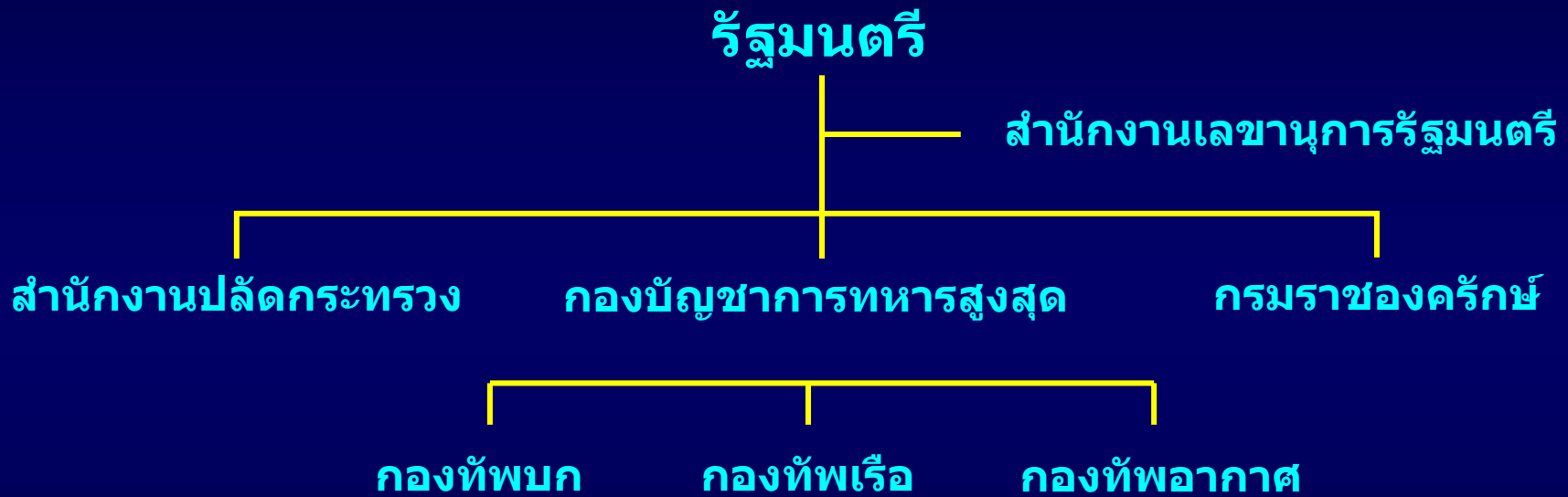

## กระทรวงกลาโหม

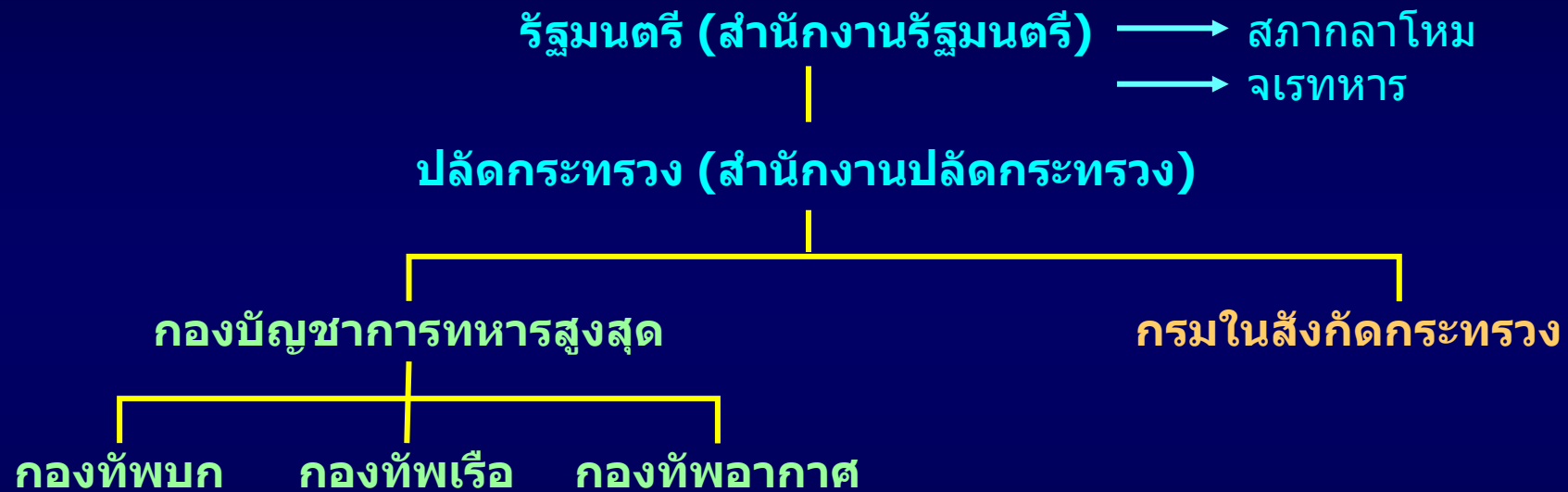

หมายเหตุ โครงสร้างกระทรวงกลาโหม อยู่ระหว่างการพิจารณาของนายกรัฐมนตรีย  
โดยรวมพิจารณาอยู่ในร่าง พ.ร.บ.จัดระเบียบราชการกระทรวงกลาโหม พ.ศ. ...

# กระทรวงยุติธรรม

## แนวคิดในการปรับปรุงกระทรวงยุติธรรม

- เพิ่มบทบาทในการอำนวยความสะดวก ทั้งในด้านคุ้มครองและพิทักษ์สิทธิประโยชน์ของผู้บริโภค ด้านป้องกันและแก้ไขปัญหาการทุจริตภาครัฐ และด้านตรวจคนเข้าเมือง



**โครงสร้างส่วนราชการของกระทรวงยุติธรรมในปัจจุบัน ....**

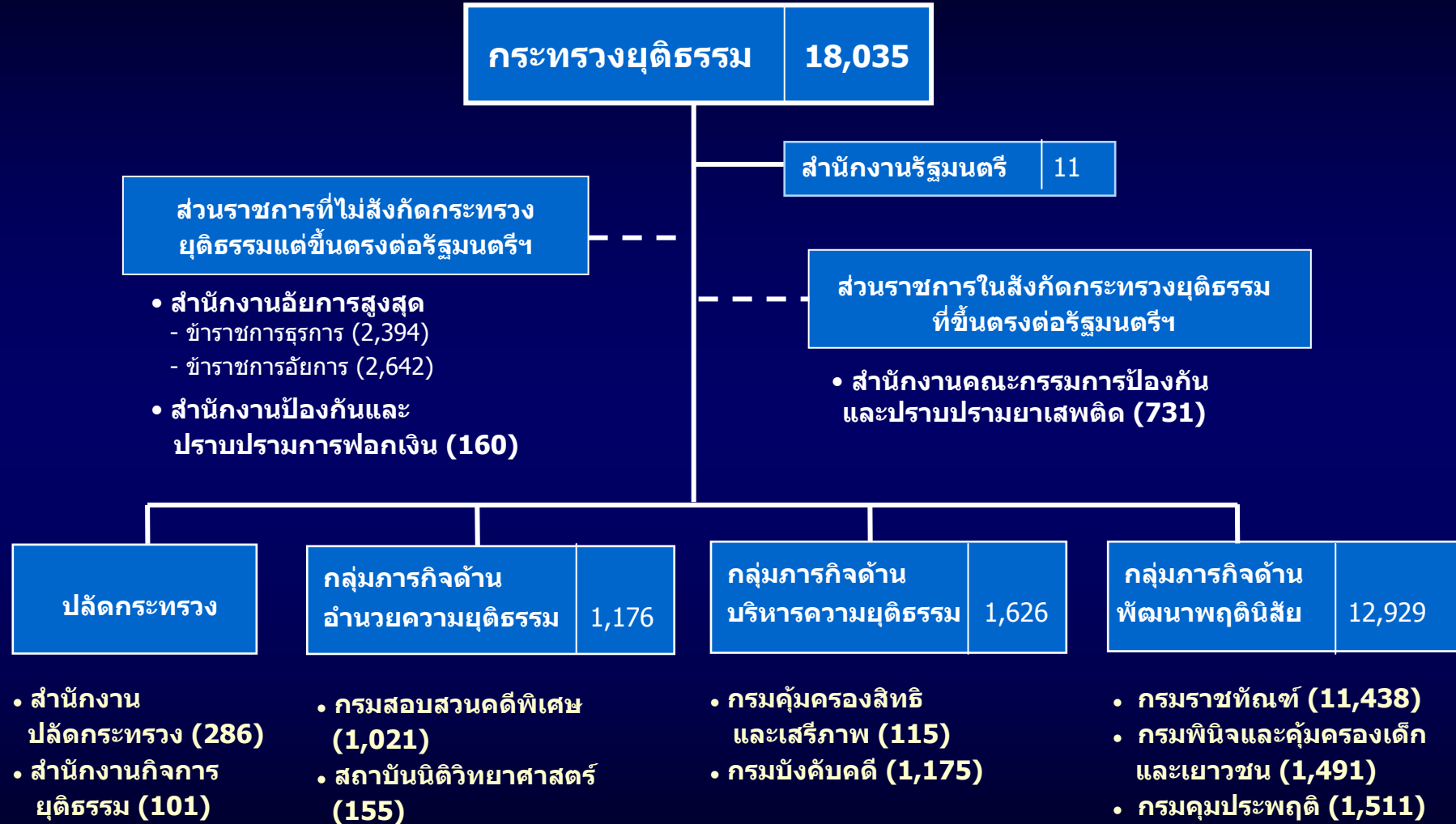

## กระทรวงยุติธรรม

รัฐมนตรี (สำนักงานรัฐมนตรี)

ปลัดกระทรวง

- สำนักงานปลัดกระทรวง
- สำนักงานกิจการยุติธรรม
- กรมบังคับคดี

กลุ่มภารกิจด้านอำนวย  
ความยุติธรรม

- กรมสอบสวนคดีพิเศษ
- สถาบันนิติวิทยาศาสตร์

กลุ่มภารกิจด้าน  
เสริมสร้างความยุติธรรม

- กรมคุมประพฤติ
- กรมคุ้มครองสิทธิและ  
เสรีภาพ
- สำนักงาน  
คณะกรรมการคุ้มครอง  
ผู้บริโภค

กลุ่มภารกิจด้าน  
พัฒนาพฤตินิสัย

- กรมพินิจและคุ้มครอง  
เด็กและเยาวชน
- กรมราชทัณฑ์

ทบวงอัยการ

ข้อเสนอการจัดโครงสร้างส่วนราชการกระทรวงยุติธรรมในการประชุมกลุ่มกระทรวงด้านความมั่นคง 8 มิ.ย. 48

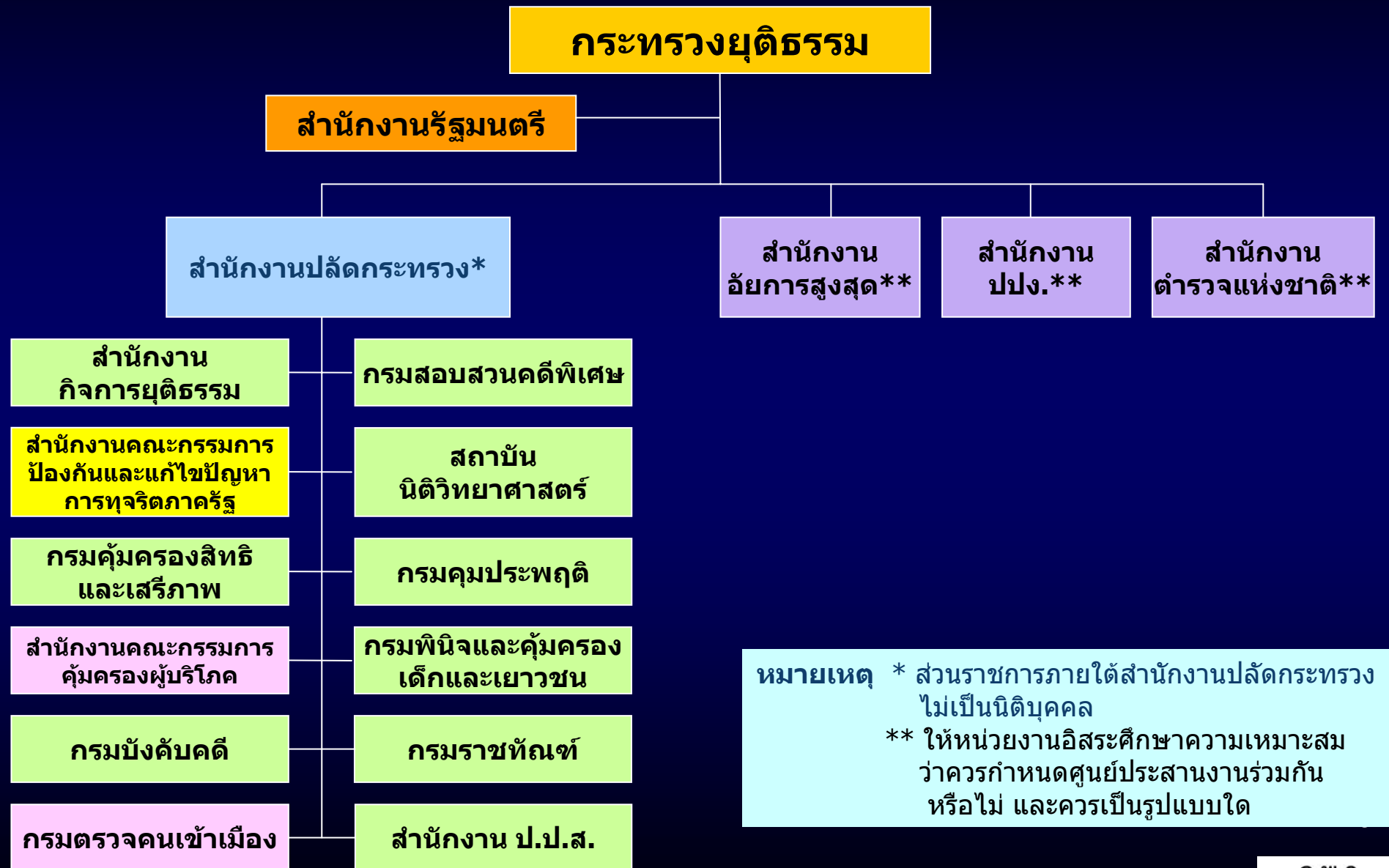

หมายเหตุ \* ส่วนราชการภายใต้สำนักงานปลัดกระทรวง  
ไม่เป็นนิติบุคคล  
\*\* ให้นำหน่วยงานอิสระศึกษาความเหมาะสม  
ว่าควรกำหนดศูนย์ประสานงานร่วมกัน  
หรือไม่ และควรเป็นรูปแบบใด

## สรุปผลแนวทางการจัดโครงสร้างส่วนราชการกระทรวงยุติธรรม....

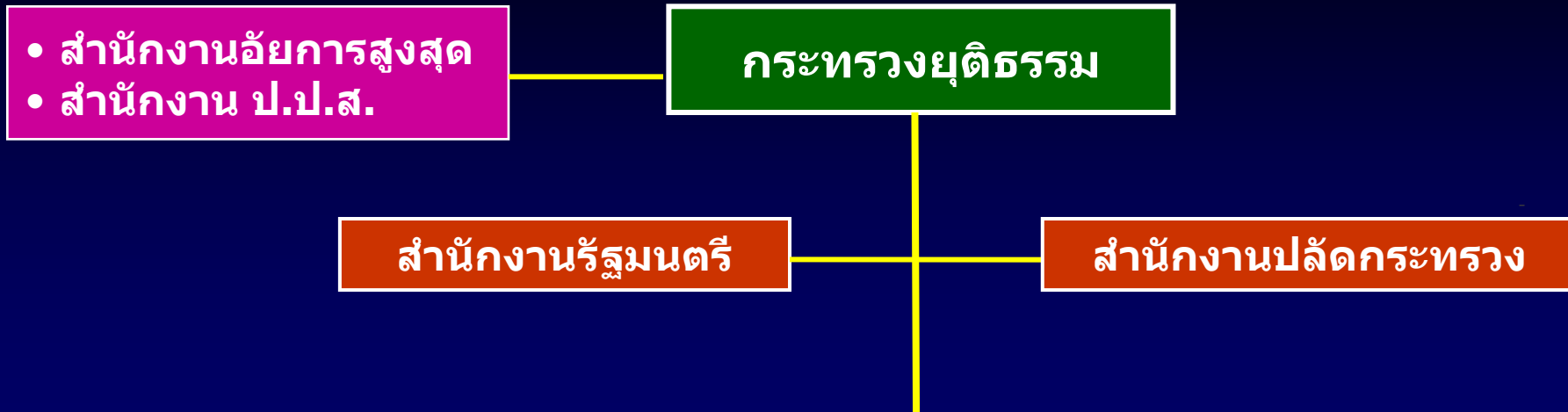

- สำนักงานกิจการยุติธรรม
- กรมบังคับคดี
- สำนักงานคณะกรรมการคุ้มครองผู้บริโภค
- กรมตรวจคนเข้าเมือง
- กรมคุ้มครองสิทธิและเสรีภาพ
- กรมสอบสวนคดีพิเศษ
- สถาบันนิติวิทยาศาสตร์
- สำนักงานคณะกรรมการป้องกันและแก้ไขปัญหาการทุจริตภาครัฐ
- กรมคุมประพฤติ
- กรมพินิจและคุ้มครองเด็กและเยาวชน
- กรมราชทัณฑ์

# กระทรวงมหาดไทย

## แนวคิดในการปรับปรุงโครงสร้างกระทรวงมหาดไทย

- มุ่งเน้นบทบาทของกระทรวงมหาดไทยในการเสริมสร้างความสงบสุขในสังคม ความมั่นคงภายในประเทศ การสร้างชุมชนเข้มแข็งควบคู่กับการส่งเสริมวิสาหกิจชุมชน เพื่อให้ประชาชนในพื้นที่มีคุณภาพชีวิตที่ดีและพึ่งตนเองได้
- สนับสนุนการบริหารงานจังหวัดแบบบูรณาการให้มีประสิทธิภาพ เพื่อให้จังหวัดเป็นองค์กรที่มีสมรรถนะสูง มีการบริหารจัดการตามหลักการบริหารกิจการบ้านเมืองที่ดี สามารถสนองตอบต่อความต้องการของประชาชนในพื้นที่ได้อย่างแท้จริง
- สร้างความเป็นเอกภาพและประสิทธิภาพในการสนับสนุนการกระจายอำนาจและการส่งเสริมการปกครองส่วนท้องถิ่น

## โครงสร้างส่วนราชการของกระทรวงมหาดไทยในปัจจุบัน ....



• สำนักงานปลัดกระทรวง (2,953)

• กรมการปกครอง (15,887)  
• กรมที่ดิน (11,606)

- การประปาส่วนภูมิภาค (รสก)
- การประปานครหลวง (รสก)
- การไฟฟ้านครหลวง (รสก) \*
- การไฟฟ้าส่วนภูมิภาค (รสก) \*
- องค์การตลาด (รสก)

• กรมการพัฒนาชุมชน (7,737)  
• กรมส่งเสริมการปกครองท้องถิ่น (3,733)

• กรมป้องกันและบรรเทาสาธารณภัย (2,221)  
• กรมโยธาธิการและผังเมือง (2,127)

\* ค.ร.ม.เห็นชอบให้โอนไปกระทรวงพลังงานและได้ผ่านการพิจารณาของคณะกรรมการกฤษฎีกาแล้ว

## กระทรวงมหาดไทย

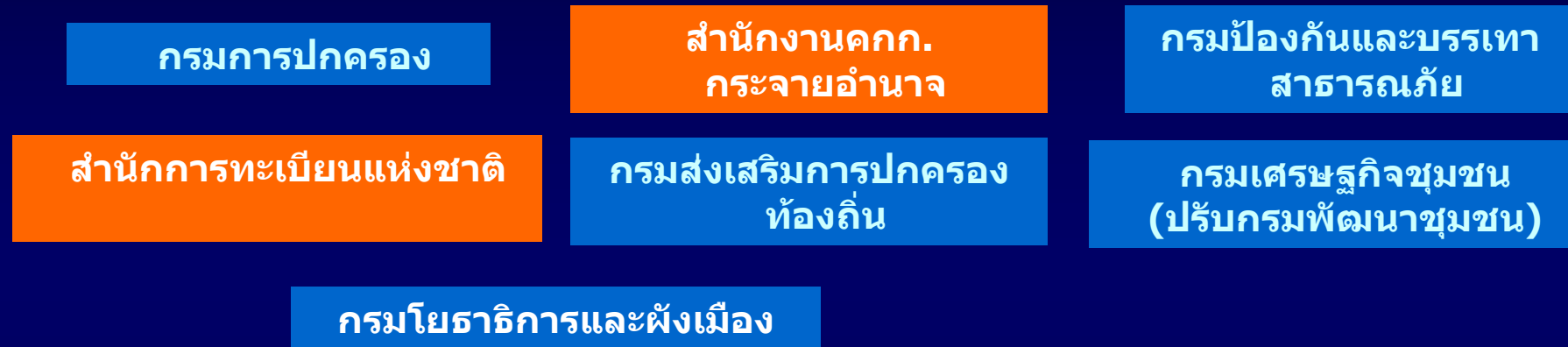

**\*\*ตั้งสำนักงานบริหารและควบคุมบุคคลผู้พลัดถิ่น (เป็นสนง.ชั่วคราว)**

- กรมโยธาธิการและผังเมือง ขออนุญาตสร้างให้อยู่มหาดไทย
- การควบคุม อนุมัติ และอนุญาตเกี่ยวกับงานอาคาร สถานบริการและการประกาศพื้นที่ Zoning และการจัดทำ Master Plan ด้าน Land Use → กระทรวงมหาดไทย (ในเรื่อง Zoning ต้องประสานงานกับ Infrastructure Planning ของกระทรวงพัฒนาโครงสร้างพื้นฐานฯ ในรูปแบบ Joint Board)



# ข้อเสนอการจัดโครงสร้างส่วนราชการ กระทรวงมหาดไทยในการประชุมกลุ่มกระทรวงด้านความมั่นคง 8 มิ.ย. 48

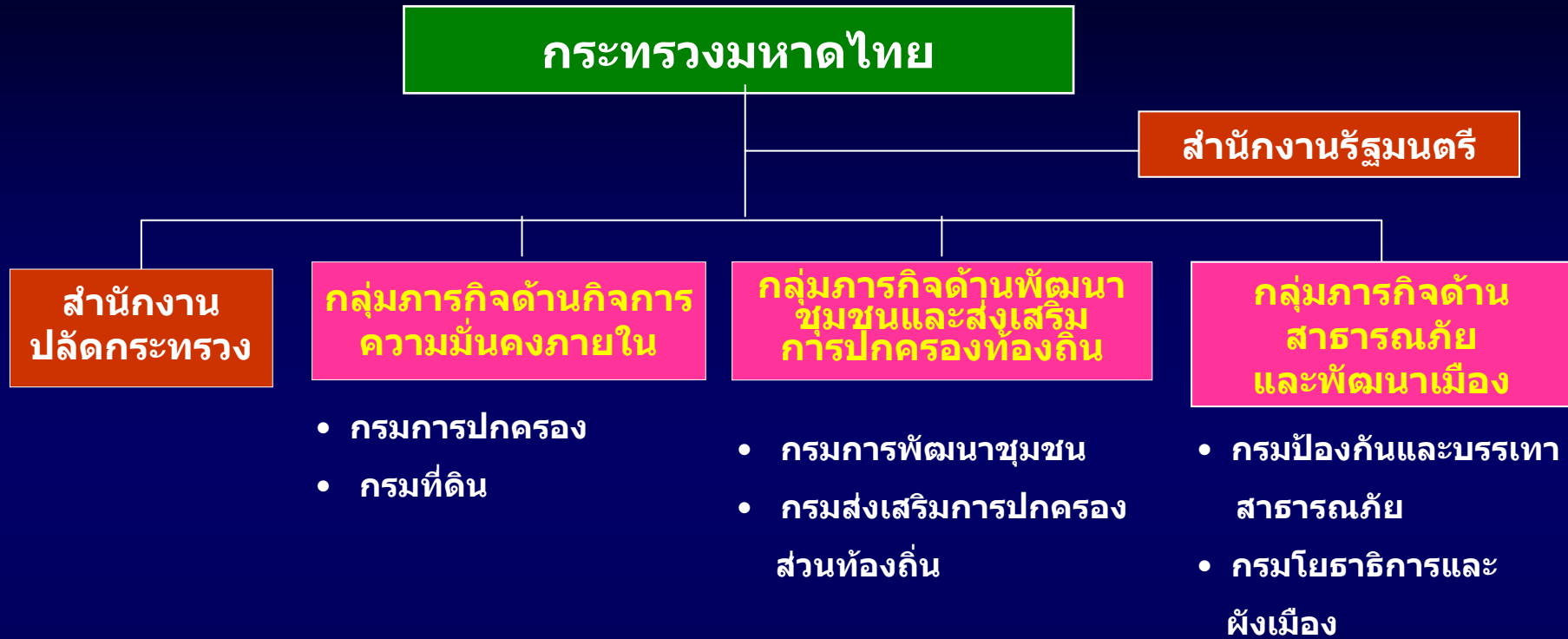

หมายเหตุ มีข้อสังเกตเกี่ยวกับ

1. การโอนงานคณะกก.การกระจายอำนาจมาสังกัดกระทรวงมหาดไทย
2. การโอนงานกรมที่ดิน (ยกเว้นงานทะเบียน) และกรมโยธาธิการและผังเมือง (ยกเว้นงานควบคุมอาคารและจัด zoning เมือง) ไปจากกระทรวงมหาดไทย
3. การรวมงานชนกลุ่มน้อย ชาวเขาและผู้พลัดถิ่น งานสัญชาติ และงานตรวจคนเข้าเมืองมาสังกัดกระทรวงมหาดไทย

สรุปผลแนวทางการจัดโครงสร้างส่วนราชการกระทรวงมหาดไทย....

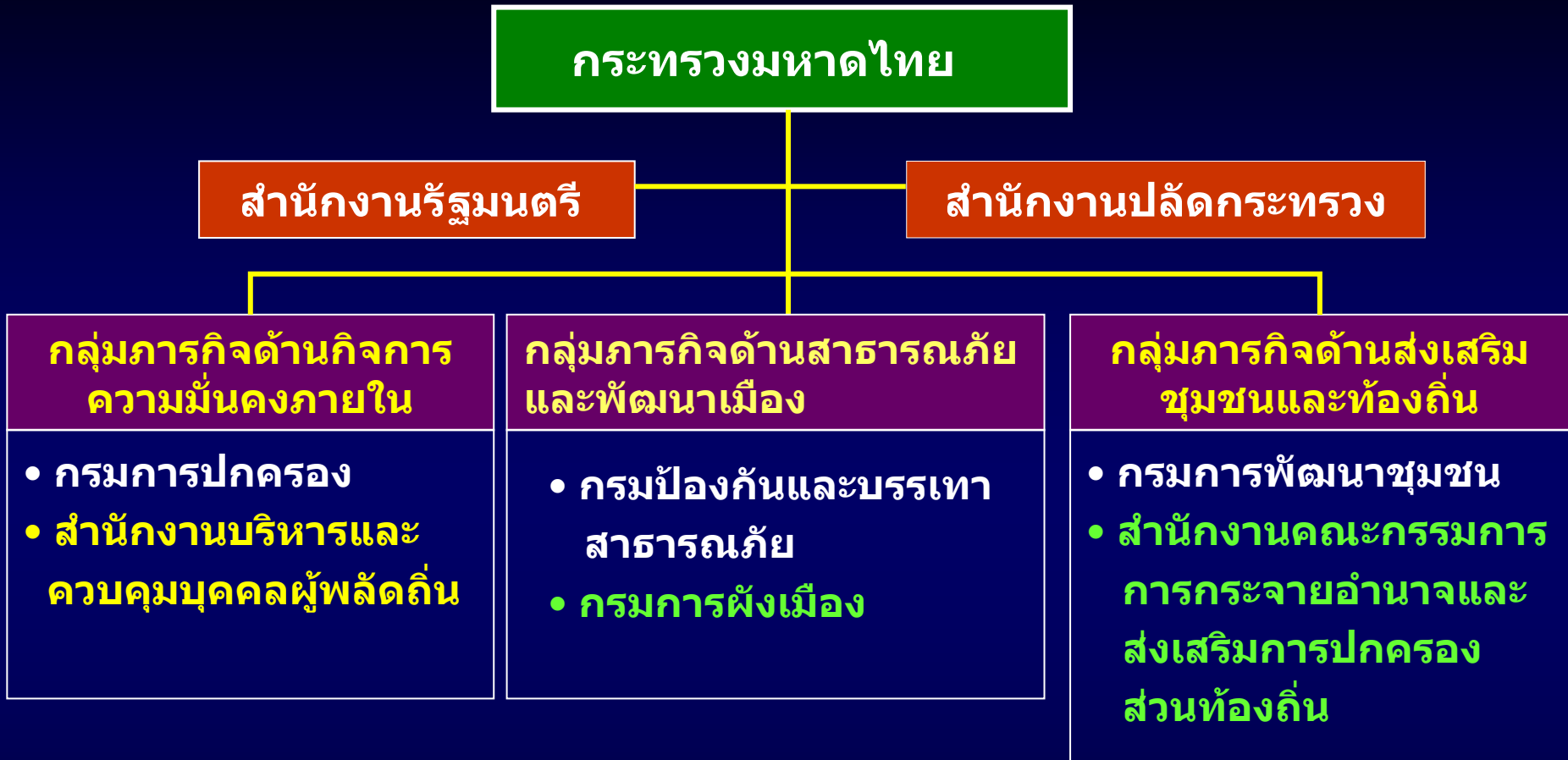

หมายเหตุ : จะพิจารณาเรื่องกรมที่ดินอีกครั้ง

# กระทรวงการต่างประเทศ

## แนวคิดในการปรับปรุงโครงสร้างกระทรวงการต่างประเทศ

- มุ่งเน้นการเสริมสร้างสถานะและบทบาทของไทยให้เป็นที่ยอมรับในเวทีระหว่างประเทศ และเสริมสร้างสถานะความเป็นหุ้นส่วนของไทยกับประเทศต่าง ๆ ทั้งในระดับกลุ่มประเทศเพื่อนบ้าน อนุภูมิภาคในเอเชียและอาเซียน ตลอดจนหุ้นส่วนทางยุทธศาสตร์กับประเทศและกลุ่มประเทศที่มีบทบาทสำคัญ
- จัดโครงสร้างภายในของกระทรวงการต่างประเทศที่รับผิดชอบงานด้านภูมิภาคให้มีประสิทธิภาพยิ่งขึ้น
- เพิ่มประสิทธิภาพของหน่วยงานส่วนกลางที่จะต้องทำหน้าที่สนับสนุน (back office) ให้กับสถานเอกอัครราชทูต 60 แห่งทั่วโลก โดยเฉพาะการส่งเสริม Internal Management of External Relations ได้อย่างเป็นรูปธรรม

## โครงสร้างส่วนราชการของกระทรวงการต่างประเทศในปัจจุบัน ....

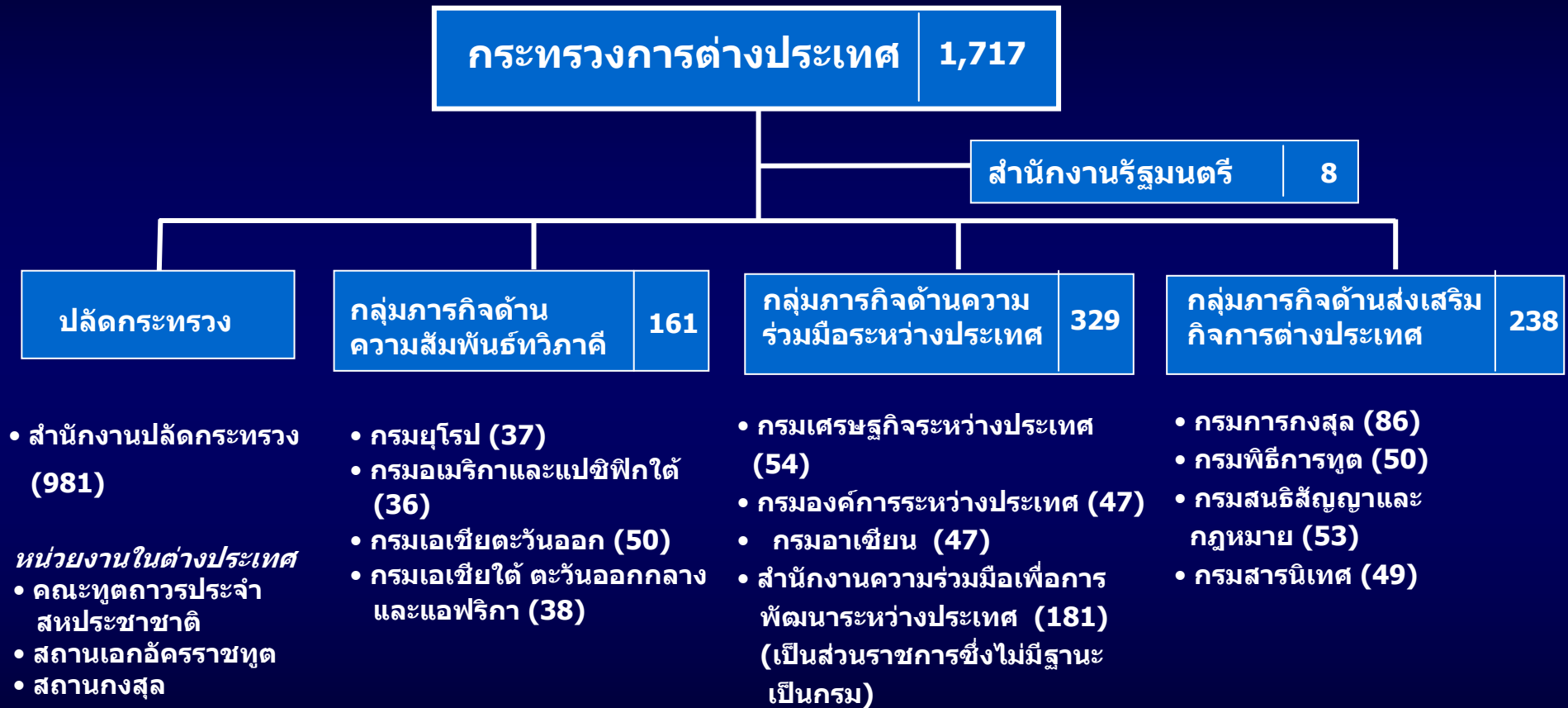

## กระทรวงการต่างประเทศ

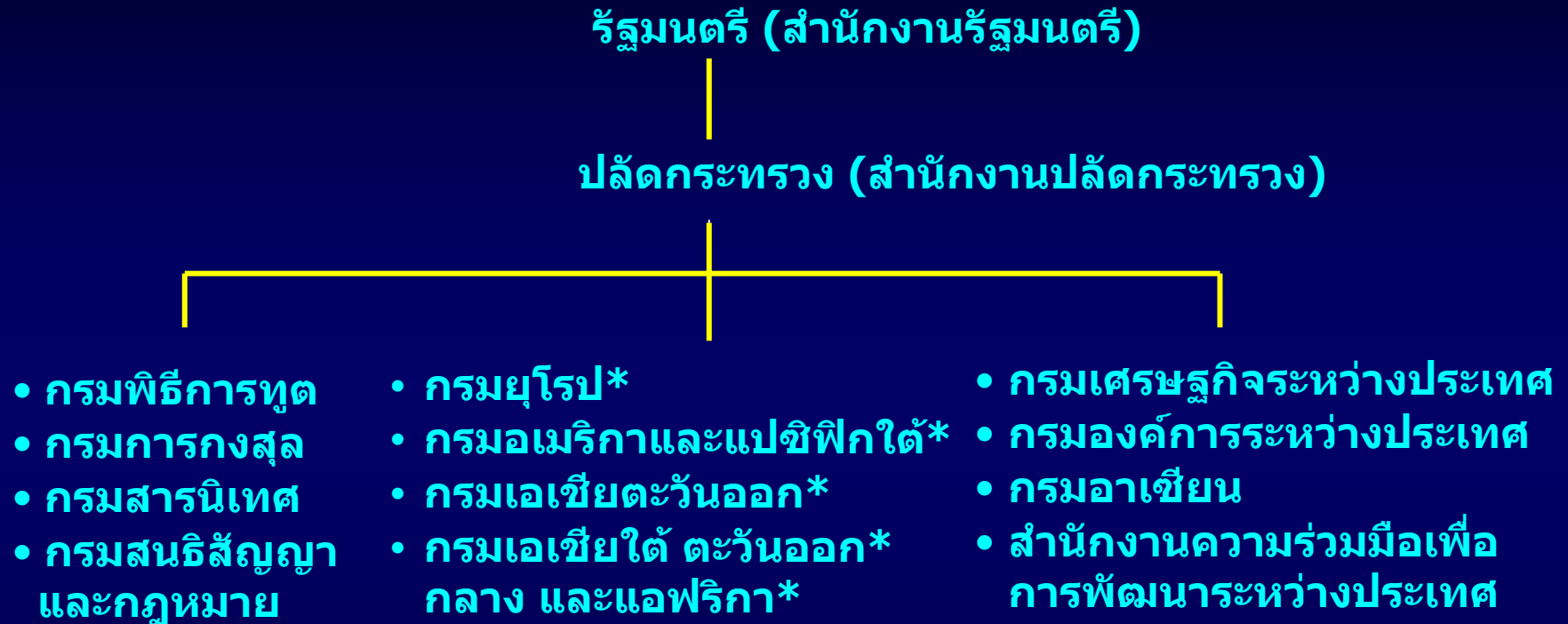

\*กระทรวงการต่างประเทศ จะพิจารณาจัดส่วนราชการที่รับผิดชอบเรื่อง ภูมิภาคใหม่ จึงมอบให้กระทรวงการต่างประเทศไปดำเนินการ

## กระทรวงการต่างประเทศ

รัฐมนตรี (สำนักงานรัฐมนตรี)

ปลัดกระทรวง (สำนักงานปลัดกระทรวง)

- กรมพิธีการทูต
- กรมการกงสุล
- กรมสารนิเทศ
- กรมสนธิสัญญาและกฎหมาย
- กรมยุโรป
- กรมอเมริกาและแปซิฟิกใต้
- กรมเอเชียตะวันออก
- กรมเอเชียใต้ ตะวันออกกลาง และแอฟริกา
- กรมเศรษฐกิจระหว่างประเทศ
- กรมองค์การระหว่างประเทศ
- กรมอาเซียน
- สำนักงานความร่วมมือเพื่อการพัฒนาระหว่างประเทศ

หมายเหตุ 1. จะพิจารณาจัดโครงสร้างส่วนราชการที่รับผิดชอบเรื่องภูมิภาคใหม่

# ส่วนราชการที่ไม่สังกัดสำนักนายกรัฐมนตรี กระทรวง หรือทบวง



ส่วนราชการไม่สังกัด สำนักนายกรัฐมนตรีกระทรวง หรือทบวง....

## โครงสร้างส่วนราชการไม่สังกัด สำนักนายกรัฐมนตรีกระทรวง หรือทบวง ในปัจจุบัน ....

- สำนักราชเลขาธิการ
- สำนักพระราชวัง
- สำนักงานพระพุทธศาสนาแห่งชาติ
- สำนักงานคณะกรรมการพิเศษเพื่อประสานงาน  
โครงการอันเนื่องมาจากพระราชดำริ
- สำนักงานคณะกรรมการวิจัยแห่งชาติ
- ราชบัณฑิตยสถาน
- สำนักงานตำรวจแห่งชาติ
- สำนักงานสภาพัฒนาการเศรษฐกิจและสังคมแห่งชาติ

## ส่วนราชการที่ไม่สังกัด สำนักนายกรัฐมนตรี กระทรวง หรือทบวง

- สำนักราชเลขาธิการ
- สำนักพระราชวัง
- สำนักงานพระพุทธศาสนาแห่งชาติ
- สำนักงานคณะกรรมการพิเศษเพื่อประสานงานโครงการอันเนื่องมาจากพระราชดำริ
- ราชบัณฑิตยสถาน
- สำนักงานตำรวจแห่งชาติ
- สำนักงานสภาที่ปรึกษาเศรษฐกิจและสังคมแห่งชาติ
- สำนักงานกีฬาแห่งชาติ  
(รวมการกีฬาแห่งประเทศไทย รสก)